時報

中華民國十八年

一月十二日 星期六

舊曆戊辰年十二月初二日

今天二張售大洋三分

第八千七百八十二號

定報價目 本埠及日本一個月一元二角 六個月五元七角 九個月八元四角 全年十一元 [illegible]

廣告刊例 「封面及評論」[illegible]「新聞欄內」[illegible] 預向本館廣告部接洽

本館編輯部設於上海新江路二十六號（小花園首）電話中央六一二〇四 營業部設於山東路A字六號 電話中央六一二〇一 電報掛號二五一四 ▲中華郵政特准掛號立券 [illegible]

婦女雜誌 第十四卷第九號出版 每月一冊二角 郵費二分 全年連郵費二元四角

婦女運動與婦女今後所當注意的……陳先康
女權的運動……陸德音
譯文 少時不學壯時悔……九則
譯叢 一秋窗下的伴侶……九則
汎太平洋婦女大會與中國婦女……黃月嬋
女子自身的革命
海外的婦女……徐衡木
女僕問題二則……古雲等
溧陽婦女的生活……壽星德
麻剌甲的女僑胞……李也止
寶山縣的飾終典禮……王沂清
同里的飾終情形……雪蕉
美裝新裝與奇裝異服……李寓一
關於婦女生殖部分的衛生……珍三
常識 嘉耦怨耦……天游
古佛……左幹臣
鄉夢的殘者……郭鏡馨
醫事衛生顧問

商務印書館

大夏大學暨高等師範工業化學專修科招考男女生

（類別）（甲）大學本科文理教育法商一二三年級插班生（乙）高等師範第五屆插班生（丙）工業化學專修科第一屆插班生（丁）預科一二三年級插班生 以上各科男女兼收（報名日期）自登報日起（考試日期）一月廿四日（章程）印有大夏一覽函索附郵八分 招生簡章函索附郵 雨天 （校址）上海勞勃生路膠州路口十六號 無軌電車直達校門 報名考試均在本校

大同大學 大學部 中學部 招考

[illegible]

南洋中學招考插班

考期第一次一月二十七日（舊歷十二月十七日）第二次二月二十五日（舊歷正月十六日）簡章及投考須知附郵一分向外日暉橋本校函索即寄

柏林大學醫學博士 前北京療病院醫務長 兼內科及小兒科主任

馮五昌 遷滬開診

診所 白克路人和里念三號 電話 六二五五一

出診 上午十時至十二時 下午五時至七時 星期日及節日上午十時至十二時

門診 下午二時至五時 星期日及節日停診

上海中華滙業銀行通告

本行奉總管理處電開現因整理尚未就緒經理事會議決暫仍臨時休業特此通告

交通部無線電報管理處立案 上海無線電信專修學校招生

資格 初中畢業或具有相當程度者 考試科目 國文英文代數幾何理化 修業限期 六個月 服務 畢業後經本校介紹交通部無線電台服務 簡章 函索附郵一份 報名 自即日起至一月念五日止報名費一元 [illegible] 名額 [illegible] 考試日期 一月二十六日 開學 二月一日 校址 上海[illegible]

滬寧鐵路管理局標購機車滑油廣告

本局呈奉 核准招商承辦（Lubricating oils）機車滑油有願投標者可向上海北站材料處函索章程

快樂幸運

人世間環境與心理、往往有互相助長之勢、心中快樂、幸運亦能因之續續而至、又或做事得手、心境自然寬舒、所以人當良晨佳節、每遇意外得意之事、古人錦上添花之說、非虛語也、茲當新歷歲首、人心皆在欣欣向榮之時、如於此時而向本會儲蓄、既可樹立一年儲蓄之基礎、又可乘新年快樂之良興、而可得特獎與各種獎金之幸運、誠一舉而數善備也、本月份特獎已達四萬餘元、有志儲蓄者、勿失此絕好之時機此佈 詳章函索即奉

上海法租界愛多亞路七號 萬國儲蓄會啓

江蘇省政府民政廳招考警察官吏展期通告

[illegible]

江蘇省政府民政廳招考警察官吏准予革命軍退伍軍官應考通告第二號

爲通告事查革命軍縮編後曾經努力革命之軍官聽其投閒置散非所以昭激勸茲值本廳舉行警察官吏考試報名之期特遵照蔣總司令諭告所有革命軍退伍軍官[illegible]

THE CHINA CRITIC 中國評論週報 第一卷第二期 一月十日出版

目錄 社評 ▲歡迎海上大學學生 ▲海關稅務司 ▲南京路上之郵案 ▲鐵路之黃包車 ▲仁濟醫院 ▲讀此案話 ▲學年作據 ▲王部長之外交談 ▲新中國之六要素 ▲上海宣罪惡之對付法 ▲何謂 ▲金子 ▲投稿 ▲一周大事 ▲中外論評 ▲新書介紹

定價 [illegible]

有正書局大廉價

本局自一月四號起大廉價一個月所有書畫碑帖新年用品中堂對聯屏條一律六折外埠函購原班回件 ▲附設廉價部各貨減售一折至五折不等

上海望平街有正書局啓

電訊

楊宇霆常蔭槐突被槍決

楊妻痛哭暈去

◎昨晚七時、張學良傳楊宇霆常蔭槐至總司令部、派兵守門外、斷絕與外界交通、即歷數二人罪狀、嚴重詰問後、即就地將被等槍決、（奉天十一日東方電）

◎楊宇霆常蔭槐兩氏已奉東三省邊防司令長官張學良之命槍斃、（奉天十一日電通電）

◎楊宇霆常蔭槐二氏昨晚忽被傳至總司令部、加以監禁、並於今晨派兵包圍該二人之住宅、不論何人、不准近前、（奉天十一日東方電）

◎楊宇霆常蔭槐屍體、於本日午後三時、各交遺族具領、楊宇霆妻痛哭暈去、（奉天十一日電通電）

楊常被殺原因未明

日電謂係發見陰謀

◎日人傳奉天消息、張學良昨夜突捕楊宇霆常蔭槐審問、今晨即執行槍斃、查楊自返奉後、無所表見、常則任黑省省長、易幟後由國府任爲黑省政委兼主席、此次突然捕殺、頗滋疑問、此間未接詳訊、原因不明、日人所傳反對易幟等種種、難憑信、（北平十一日下午八時電）

◎張學良今晨拂曉、忽派兵看守兵工廠、將楊宇霆常蔭槐及兵工廠會辦翁之麟加以監禁、據云乃因關於易幟問題及軍事權移交國民政府問題張派與楊派意見不合之故、（奉天十一日東方電）

◎日外務省所得第二電訊云、奉日領署員詢諸東省政府要人者、據云十日晚、在張學良宅、有張學良・張作相・張景惠・楊宇霆・常蔭槐等、聚議時局、席上互提示各種公文時、偶然發覺楊宇霆所計劃長文陰謀、內幕暴露無餘、張學良大怒、當場將楊常二人拘捕、會議草草畢事、即於今晨將二人曳出張學良宅前、由張學良親自指揮槍決、（東京十一日電通電）

◎日外務省所得電訊云、九日晚、奉省政府議堂開奉派主腦會議、列席者張學良・張作相・張景惠・楊宇霆・常蔭槐・兵工廠會辦翁之麟等、席上發覺楊宇霆常蔭槐陰謀、與翁兵工廠長對質後、即由張學良出令、將楊常二人槍決、（東京十一日電通電）

◎奉天來訊、於楊宇霆之被殺、未有詳情、但稱其死因、㈠於對日鐵路談判中置張學良於困難地位、㈡妄用奉天兵工廠之款二千萬元、㈢其部下陰謀推倒張學良、㈣國民黨探悉陰謀、請張學良以相當之方法對付此事、㈤反對奉天易幟、聞張學良以楊屍送還其家屬時、曾告楊妻、將予以充分之保護云、（東京十一日路透電）

◎奉天消息稱、張學良通告奉天日總領事及日軍事當局、謂因發見陰謀鐵證、楊宇霆亦聞其事、故已將楊處決、並聲明此舉定不危及奉天與日本之關係、（東京十一日路透電）

◎此間接奉天日人方面消息、張學良派兵團楊宇霆常蔭槐宅、拘獲二人、旋加槍斃、因二人對張易幟及順從國府政策、均不贊成之故、（北平十一日路透電）

楊宇霆歷史

任奉方要職十餘年

◎楊宇霆、奉天法庫縣人、日本陸軍士官學校炮兵科畢業（第七期）歸國後、在趙爾巽部下任奉天軍械局長、爲其出身之始、後張作霖爲奉督時、任爲代理參謀長、曾代表奉張從事擁段運動、民國六年、與徐樹錚聯合、開天津會議、謀以武力對南、任奉軍副司令、於徐樹錚編成國防軍時、由挪用奉軍軍費事、與同僚丁超同被免職、嗣由張作霖起用、任東三省巡閱使署總參議、民國十一年奉直戰後、任東三省保安總司令部總參謀長、掌握東三省軍事全權、對於陸軍頗有改善、民國十二年兼任東三省陸軍兵工廠總辦、十三年秋、奉直再戰、直派失敗、於十四年八月被任蘇軍務督辦、未幾、爲孫傳芳所逐、歸奉後、於郭松齡反奉之役、楊爲奉張規劃、不遺餘力、甚得奉張信任、任東三省保安總司令部總參議、兼東三省兵工廠總辦、十五年任安國軍總參謀長、居京奉間、十六年六月、與北方諸將、同擁奉張爲大元帥、自任大元帥府參謀長、十七年五月底、兵敗於保定、因國軍進逼、遂率部總退卻、自六月五日奉張回奉被炸以後、曾一時不知去向、後再回奉、仍任兵工廠總辦、現被槍決、年四十四歲、

常蔭槐履歷

新受命爲黑省主席

◎常蔭槐奉天梨樹縣人、爲常蔭廷弟、與吳俊陞爲中表、自民國十五年來、任京奉鐵路局長、民國十六年六月、潘復內閣時、任交通部次長、代理部務、十七年六月三日、張作霖出京時、隨之去奉、張被炸後、任東北地方保安委員及黑龍江省長、近由國府任爲黑省府主席、素屬奉派中之楊派、今與楊同時槍斃、年五十四歲、

臧式毅等亦被捕

◎楊宇霆・常蔭槐・翁之麟・被捕後、同時臧式毅亦被拘捕監禁、（奉天十一日東方電）

◎外傳楊宇霆常蔭槐已于今晨在總司令部鎗決、電報局長張宣亦被拘禁、（奉天十一日東方電）

編遣會三次大會

編遣案交付審查

◎編遣會議十一日下午三時開第三次大會、出席委員馮玉祥・閻錫山・何應欽・朱培德・蔡元培・王寵惠・王伯群・戴傳賢・孫科・譚延闓・宋子文・趙戴文・胡漢民・李宗仁・李濟深・吳敬恒・李石曾・張人傑・蔣中正、列席者陳紹寬・陳季良・陳儀・李仲公・葛敬恩・賀國光・劉汝賢・易培基・孔祥熙・曹浩森・蔣夢麟・熊斌・李鐸・張華輔・賈敬德・賀耀祖・王樹常・陳調元・朱綬光・張義・何成濬・古應芬・俞飛鵬・蔣中正主席、報告事項、㈠秘書主任李仲公報告各種文件、中間關於籌備會之議決案、各委員各機關之提議案、及列席委員建議案、主席諮詢可否交付提案審查會審查、均無異議、㈡各種審查委員會報告審查結果、先由經理審查會審查委員長李宗仁報告經過、繼由各種起草審查會審查委員長何應欽報告修正國軍編遣委員會條例文內添設常務委員、經各委員討論結果、照修正案通過、文云、國軍編遣委員會爲協贊委員長處理日常事務、設置常務委員五人至七人、㈢主席命財長宋子文說明財政部案、現在中國財政情形提案、原則通過、全國收入約四萬五千七百餘萬元、中間支出軍費一萬九千二百萬元、佔全國收入百分之四十一、討論事項、㈠籌備會提送決定兵額及實施編遣辦法大綱草案、主席付討論、同時主席提出編遣進行程序大綱草案、並命籌備委員長逐條說明大綱意旨、當由何應欽逐條詳細說明、主席亦將所提之案說明、並謂大綱不解決、其節目無從議起、主將兩案共同組織一審查會、合併審查、下次大會提出討論、指定馮玉祥・閻錫山・李宗仁・李濟深・吳敬恒・譚延闓・胡漢民・何應欽・朱培德・陳季良・王樹常・俞飛鵬爲審查員、馮爲審查長、召集開會、次由蔣演講各委員對於編遣事宜、極爲熱心、馮同志有病初愈、即行蒞會、尤爲欽佩、希望將來督促裁編、達到軍政統一之目的、以鞏固中華民國、六時散會、（南京十一日下午九時電）

◎編遣會議今日下午三時、續開大會、組織審查會、審查籌備委員會所提決定全國兵額實施編遣辦法大綱案、及蔣介石提出之編遣進行程序大綱案、此爲編遣會根本要案、推定審查委員十二人、由馮玉祥負責召集、（南京十一日電）

蘇省監選員開談話會

◎蘇省各縣黨部各項選舉、定於十五日起陸續舉行、省指委會已派定委員倪弼、職員張灝等二十餘人、分區前赴各縣監選、第三區監選員朱堅白、於十一日出發、其餘出發在即、特於十一日舉行談話會、各監選員以出發時間、最晚不過十四日、當決定㈠各縣選舉法問題、討論結果、仍以單舉法爲原則、如有特別困難選出不滿法定人數時、得由監選員再令補選、㈡縣執監選舉省代表復選全國代表第一次復選三個選舉大會、在縣代表大會開幕後之第二日第三日舉行、㈢省代表全國代表初選資格不合格時、由監選員會同該區監選委員處理、如事實上不能與委員互商、則由監選員自行處理、㈣大會之臨時主席、由縣指委會推舉一指委任之、㈤大會之主席團人數、由監選員會同該縣指委會酌定之、㈥各級初選代表、必須由區分部滿五人有黨證之黨員選出者、方爲有效、㈦黨證遺失之黨員、由區分部書面證明者、對於各級代表選舉、仍有選舉權與被選舉權、（南京十一日電）

漢口對日繼續罷工

日人商業將爲停頓 水裕林傷勢驗明

◎各界聯席會議、請交涉署抗議日兵越界挑釁、催促各界籌款救濟罷工工人、請省市黨指會訓令全體黨員勤員宣傳、並實行國際宣傳、各日租界又入封鎖狀態、（漢口十一日電）

◎駐漢日領十日令華界日僑、全部回日租界、婦女不准入華界、到必要時登利根艦、各日租界江面原有利根・堅・鳥羽・三浅水艦、九日到柳・勢多・兩艦、保津艦亦由下游來、安宅艦在寧奉急令、十一日可到、日商輪亦移日租界、輪艦皆日夜生火、（漢口十一日電）

◎今日局勢已安、反日運動雖仍在進行中、但未起事端、反日會趣圖使日商行之買辦離職、並阻領江華人爲日船服務、租界外之日人未受擾、但就經濟點觀之、華人抵制日貨甚力、日本商業將停頓、昨晚日代表謁見胡宗鐸、反對華人體糾察隊於租界周圍、並請華當局協助去之、（漢口十一日路透電）

◎日海軍艦十二日將到漢、尚有三艦續來、(漢口十一日下午一時電)

◎日領往衛戍部謁胡宗鐸、由參謀長代見、日領請解散罷工者、參謀長答以係民意未便辦理、但擔保無軌外行動、並望早日解決水案、(漢口十一日下午一時電)

◎日捕十一日午越界捕去罷工指導員潘得妻・毛大楚・胡順才、晚間釋出潘毛(漢口十一日下午一時電)

◎交涉署函日領、德醫證明水裕林被日水兵毆傷、請懲首要、並擔保以後無此等事件、日領十一日復云、担任水裕林醫藥費、已令水兵警察嚴守紀律、並會明毆水者以相當懲辦、(漢口十一日下午十一時電)

國府會議

十一日國府會議、㈠決議總稅務司易紈士辭職照准、以梅樂和繼任、由財部分別任免、㈡決議陸海空軍撫恤委員長以軍政部長兼任、並以劉驥爲副委員長、李鳴鐘賀耀祖張壽齡俞飛鵬馬吉第王鎮淮年紹程章晃爲委員、㈢決議加派唐紹儀爲賑款委員、㈣決議內政部民政司司長樊象離升任爲內政部政務次長決議內政部次長、趙丕廉呈請開去內政部次長本職、出洋考察、議決照准㈥決議任命劉之龍爲禁煙委員會副委員長、㈦決議任命王亥甫爲河北省政府秘書長、㈧決議任命袁其援爲青海省政府秘書長、㈨決議任命南桂馨爲河東鹽運使、㈩決議外交部特派福建交涉員許建廷辭職照准、遺缺以羅忠詹接充、⑪決議任命楊杰爲憲兵學校校長、⑫決議海道測量局局長謝保章應辭全國海岸巡防處長兼職、照准、專任爲海道測量局長、以全國海岸巡防處副處長吳振南升任爲全國海岸巡防處長、副處長一缺、即予裁撤、並於局處各冠軍政部字樣、⑬決議任命韓海成爲軍政部軍用被服廠長、周亮爲軍用布廠廠長、⑭決議任命戴弟麟爲陸軍軍醫學校上校教務主任、林鴻爲上校醫科長、鄭濤爲上校藥科長、吳慕唐爲上校軍事科長、周頌聲沈王貞張援卿于紹慶周瑞廷爲上校主任教官、劉傳連張仲山爲上校教官、陳輝爲陸軍軍醫學校附屬醫院上校醫務主任、⑮決議鐵道部薦任秘書吳衍慈升充該部簡任秘書、⑯決議天津特別市政府參事黃一歐另有任用、遺缺簡任陳寶泉接充、⑰決議任命關應麟爲國府司法院秘書、⑱決議第八師副師長毛炳文調爲第三師師長、⑲決議批准中德・中英・中法・中和・中瑞・中挪・各關稅條約、(南京十一日電)

東省要人決加入黨籍

◎張學良張作相萬福麟等各要人協議之結果、決定全部正式加入中國國民黨、(瀋陽十一日專電)

禁煙會組織法變更

◎禁煙會組織法經立法院審查竣事、較前不同、設委員長及副委員長各一人、委員若干人、下設秘書・行政・二處、秘書掌理總務及對外宣傳事宜、行政處則掌理調查統計等事務、聞委員長有仍由該會主席張之江擔任、副委員長由委員鍾可託担任說、(南京十一日電)

烈山礦局之接收

◎農部因烈山煤礦局長彭象賢因病出缺、十一日派該部技監胡庶華爲局長、並派科長楊先兆技正孫昌克帮同接收、(南京十一日電)

閩粵彙聞

◎中央令飭廈門民衆團體聯合會准惟保存廈市黨部暫不與思明縣黨部聯合及省府對廈設市府問題、候查核、(廈門十一日下午十時電)

◎粵滬民業航空會議、十日議決、定資本百萬元、分三期收足、總站設廣州、定十八日開第二次會議、(香港十一日下午十時電)

◎市廳十日派伍伯良等收管自來水公司、商股設新價委員會、給相當代價、(香港十一日下午十時電)

◎建設討論會定十四日開第二次會議、加聘衛中江彤侯爲顧問、光明甫等十二人爲專門委員、(香港十一日下午十時電)

◎珠江號改十七日赴桂、(香港十一日下午十時電)

范熙績赴和任務

◎四十六師長范熙績、十一日由安慶來蕪、定十二日赴和縣、改編三十七軍第一師岳盛宣部、(蕪湖十一日下午六時電)

別墅牌 香烟

出乎其類

CEA-5

岳部調防後之駐地

◎岳維峻軍第四旅第八團湯家驥部、昨抵楊莊、十一日政訓處指定九團駐板閘、十團駐五里莊、十一團駐漁溝、十二團駐衆興、師部及直屬部隊駐清江、岳維峻已抵泗州、(清江浦十一日上午十二時電)

湘省南縣五次大火

◎南縣五次大火、未焚者全城僅十餘家、(長沙十一日下午二時電)

湘贛剿匪續訊

◎朱培德電獲、將萬載加入剿匪區、(長沙十一日下午二時電)

◎剿匪飛機場以萍鄉無適中地、改設醴陵、(長沙十一日下午二時電)

◎剿匪總部草擬剿匪區戒嚴條例即公布、(長沙十一日下午二時電)

◎湘省政府通令、懲治盜匪條例再延長六個月、十日處決共首黃璜・張權二名、(長沙十一日下午二時電)

◎國府任命李文彬・張與仁・王捷俊・吳尚・劉建緒・爲湘贛兩省剿匪總指揮部第一二三四五路司令、(南京十一日電)

方振武抵京

◎方振武十一日抵京、(南京十一日電)

◎方振武由平赴京、報告所部編遣經過、十日晚專車抵徐、各界代表並方之駐京代表蘇宗轍均到站歡迎、旋赴實興公司歡宴、十時南下、(徐州十一日下午七時電)

淮中開除大批學生

◎淮安中校開除學生端木義寬等三十六人、風潮告一段落、(清江浦十一日下午一時電)

楊官宇赴京供職

◎交部聘粵航空處技師楊官宇來京、擔任要職、聞已首途、又該統擬於最近恢復吳淞商輪學校、每年經費暫定九萬元、分輪機駕駛二班、已派員往滬接洽一切、(南京十一日電)

蘇省府會議

◎蘇省府十一日開第一百七十七次會議、㈠通過省政府與中央大學區教育行政關係案、㈡根據一六三次會議第一條決議、秘書處增設一科、掌理司法事務、稱第二科、原第二科改第四科、㈢薦任金體乾・趙龢・于範停爲秘書處秘書、米文鑫爲第一科長、邱譽爲第二科長、錢家驥爲第三科長、俞粲爲第四科長、㈣各縣國術支館分期設立、㈤令財政廳自二月份起、支撥國術分館經費五千元、連附設師範班在內、㈥財政廳第二科長宗受于爲第二科長、許省詩吳龍承爲秘書、(南京十一日電)

綱總由滬解京

◎鹽務署長鄭琳語人云、長蘆五綱總已於十一日由滬解京、送國府參軍處、將來即由國府處理、(南京十一日電)

徐中女生鎗擊教員

◎徐州女中實驗小學教員黃長典、十日晨突被徐女中學生張璧月、以手槍在黃寢室擊傷、未中要害、張赴公安局自首、內情有關婚姻問題、(徐州十一日下午七時電)

平當局宴外賓

◎十一日晚、商震・楊杰・白崇禧・何其鞏等、在外交大樓宴外賓、到英美法等十四國公使代辦祁大鵬等招待、九時餘散、(北平十一日下午九時電)

荷使將再南下

◎荷使改三月回國、在未回國前、再赴京與外長王正廷商治外法權事、因國府已準備宣布撤銷、(北平十一日下午十時電)

平分會之決議

◎北平政分會十一日常會、白崇禧・張繼・商震・何其鞏出席、議決㈠建議中央、宣達局勿得處分學田、㈡華北民用航空簡章、交白何商三委員審查、㈢宛平屬六村、速交省市兩府劃清、(北平十一日下午七時電)

北平公債市況

◎十一日公債市、九六開盤二六七、收盤二六九、春節僅開期貨、由五七七漲至五八一、鹽餘五七、成交一百三十萬、(北平十一日下午七時電)

要聞

首都封貨展緩至二月十日止

首都反日會爲商界請求展緩封存日貨事、特於十日午後一時、召集第八次代表大會、討論歷二小時、結果全場通過決定限二月十日以前一律售竣、十日以後、無論任何商號、均不得再行買賣、各代表並爲愼重計、訂立公約、全體簽字、以示最後決心、

蘇省公安局長更調十四人

蘇省民政廳長繆斌、最近將各縣公安局長、頗多更動、已明令發表者爲沈靖準試署如皐公安局長兼警察隊長、汪公易代理宿遷公安局長、陳覺民試署儀徵公安局長、翁光輝試署松江公安局長、鄧良試署奉賢公安局長、顧笠夫代理水上省警察隊第二營營長、史得成試署興化公安局長、沙湧潮爲興化公安局督察長、熊祥和試署阜寧公安局長、蔣肇周試署蕭縣公安局長兼警察隊長、趙訓試署鹽城公安局長兼警察隊長、朱致典試署豐縣公安局長兼警察隊長、徐志圃試署淮安公安局長、馬子良試署碭山公安局長、

蘇水利局之組織

省府會議議決

第一條、江蘇省水利局設於省政府所在地、直隸於省政府建設廳、第二條、江蘇省水利局職掌如左、㈠關於全省水道蓄洩及田溝灌溉航路交通等計劃及工程事項、㈡關於勘用各種款項、開浚水道及修築堤壩閘垻等工程事項、㈢關於指揮監督江北運河工程處及江南堤工事務所之工程事項、㈣關於指揮監督各縣地方興辦之水利工程事項、㈤關於各縣水利區域糾紛之調解事項、㈥關於請求國家補助工款之計劃事項、㈦關於省際交涉事項、㈧關於其他水利之間接事項、第三條、江蘇省水利局設局長一人、綜理全局事務、由建設廳廳長呈請省政府委任之、秘書一人、承局長總核全局文書撰擬機要及不屬各處科事務、由建設廳委任之、秘書下設助理員一人、由局長委任之、第四條、江蘇省水利局設左列三處、(甲)水利處、設四股、㈠治江股、㈡治河股、㈢治湖股、㈣治海股、掌理本省江河湖海各局部及其相互間之利病、探討分段治導、合股研究、以及規定工程上先決問題之大體辦法暨程序、規劃審核工程計劃等事項、(乙)工務處、設四股、㈠設計股、㈡測繪股、㈢工程股、㈣督察股、掌理本局經辦工程之計劃實施、並隨時察覆各項工程、以及各項應需之測量調查暨保管工具購備器料等事項、(丙)總務處、設三股、㈠文書股、㈡會計股、㈢庶務股、掌理本局文書會計庶務、暨一切不屬於工程各事項、第五條、處各設處長一人、秉承局長、主管該處事務、由建設廳委任之、設各股股長一人、由局長呈請建設廳委任之、其下得設股員辦事員若干人、由局長委任、呈報建設廳備案、第六條、江蘇省水利局設水利研究會、延聘江南北具有水利學識經驗之專門人才、研究本省水利及其他省與本省直接關要之水利問題、其組織規程另定之、第七條、江蘇省水利局辦事細則、由局擬訂草案、呈請建設廳核定之、第八條、本條例經省政府核准公布施行、

得勝艦迎靈渡江

海軍署指定得勝艦、爲迎奉總理靈櫬渡江時用、現正在滬僱工加以油刷、

測量沿海港灣

參謀本部會同軍政部令海軍署、飭海道測量局速將全國沿海各重要港灣測量呈報、以重國防、

浙省第一次裁厘會議閉幕

二次會議再行定期召集

浙江裁釐籌備委員會、於十日下午二時續開會議、由錢新之主席、報告議事日程、㈠籌辦特種消費稅、應選定何種貨物案、(延前會)㈡裁釐限期內、應如何裁撤統捐局所、幷特種消費稅如何征收案、(延前會)㈢籌辦營業稅、應否先辦營業登記案、(延前會)主席又云、舉辦新稅、要以人民減少痛苦、稅收不受影響爲前提、應請各委員詳細討論、朱委員壯濤云、本席尚有少許補充、查浙省厘金收入、全年九百萬、內中報解中央者可五百萬、其餘地方附加稅等可四百萬、本席主特種消費稅和營業稅、亦以此數爲準則、務使人民負担不增、國家收入不減、以合符剛才主席所說之主張、徐委員青甫云、本席主張依照部頒品目十六類中、按類分別討論、議定取舍、再交審查會、藉資依據、至方法問題、則可留待將來討論、蔣委員撫甫云、主張依照議題、分別討論、請主席宣布、主席謂、本席現根據部頒特種消費稅品目、按項誦讀、請各位依次決定取舍、㈠油類、公決付審查、㈡茶類、公決箱茶照辦、袋茶待審查、㈢紙、公決照辦、㈣錫箔、公決照辦、㈤海味、公決俟調查後再行決定、㈥木植、同上、㈦磁陶、以收數不多、議決取消、㈧牲畜、本日劃歸入營業稅、一同辦理、㈨藥材、議決付審查、㈩漆、議決以收入不多、本月取消、⑪皮毛、議決取消、⑫大宗礦產、同上、⑬繭、議決照辦、⑭絲、同上、⑮黃豆、以收數不多取消、⑯棉花、公決照辦、⑰糖、公決歸中央辦理、⑱織物、同上、⑲出廠品、同上、潘委員忠甲云、除上列各種品目外、設有另外品目發生、應否添辦、議決、除上列品目外、一概不辦、主席云、第一問題已有討論結果、至第二問題爲方法問題、可與第一題合併交審查委員會計劃辦理、現在可進而討論第三題、俞委員丹屏云、第三題在討論之前、先應計及登記方法、潘委員忠甲云、本席主張營業稅、不從調查入手、可令各商家分別領取牌照、按所領牌照、分別納稅、比較容易舉辦、即以現今煙酒事務局征稅法行之、朱委員壯濤云、營業登記可以統計將來稅收之大要、不致舉辦時發生意外窒礙、故本席主張從登記入手、朱委員子英云、主張登記問題交審查會審查後再定、至征稅方法、則主張由各地商會或同業聯合會自行認辦、照數均攤、徐委員青甫云、若不從登記入手、則不易分攤、故欲各行業自行認攤、亦非從登記入手不可、至登記方法、則本席主張由各地商會承辦之、庶可免意外騷擾、主席云、據徐委員意見主張先從登記入手、朱員委主張則不從登記入手、請表決、(表決)先從登記入手、主席云、現在討論各案、可告一段落、按照簡章指定各組審查委員、當場指定第一第二兩案審查委員、爲王湘泉・朱謀先・俞丹屏・徐寄廎・戴藹廬・韓秉彝・祝履中・並指定王湘泉爲主任、第三案指定徐曜岑・朱志瀛・潘忠甲・金保康・林鵾翔・孫錫祺爲委員、並指定徐曜岑爲主任、主席云、本日議案終了、本席除感謝諸君惠臨之外、還希望諸君於第二次召集會議時早日賁臨、朱委員子英答謝、並希望各委員二次會議時多多供獻意見、乃散會、

私校立案條例

教部在起草中

教部最近製定私立學校立案條例、內分普通及專門以上學校兩項、普通私立學校立案辦法、較簡單、專門以上學校較嚴格、須具有、㈠確定經常費及基金、㈡良好教授、㈢固定校址、㈣相當成績、至正式大學則須包含三科以上、此項條例、經該部參事及各司長會商起草、下次部務會議、可提出討論、

贛省私立學校補助辦法

江西省政府教育廳最近通過發給私立中等以上學校補助費暫行規程如下、

㈠本規程爲補助私人或團體在本省境內設立之中等以上學校而訂定之、㈡凡私立中等以上學校設立已滿二年、曾經立案、並經省視學視察報告、辦理合法具有成績、評定等第及格者、方得給予補助費、㈢評定等第之標準、分爲五項如左、㈠學校行政組織學級編制課程規定教授方法、及訓練設施、均甚完善、且能厲行各主管機關教育法令者、㈡常年經費充足、校舍良好、各種設備完全者、㈢辦學人負責格勤合辦認眞、確甚熱心、且成績卓著者、㈣班數及每班學生人數、合乎規定、並考驗學生成績、平均多在中等以上者、㈤班數及學生不足規定數、或雖足規定數而辦理毫無成績者、與前四項標準完全相合者爲甲等、合乎二三四三項者爲乙等、合乎第四項者爲丙等、第五項爲丁等、㈣依據前條評定列入丙等以上者、均分別給予補助費、列丁等者不給、並警告其改良或直接勒令停辦、㈤凡受補助費之學校、每校至少班數及每班至少學生數、分別規定如左、大學或專門學校、每校至少須有一二年級各一班、每班學生數本科須滿十五人、預科須滿二十八人、中學校每校至少須有二三年級各一班、每班學生數高中須滿二十八人、初中須滿三十八人、其他中等學校與初中同等者、視初中、與高中同等者、視高中、本條班數、學生數、以報廳核准有案、經省視學查實者爲限、未經報案核准者、不給補助費、㈥補助費之核給、以班爲單位計算、每班應給費額分等規定如左、大學或專門學校本科甲等、每班全年五百元、乙等每班全年四百元、丙等每班全年三百元、預科視高中、中學校高中甲等每班全年四百二十元、乙等每班全年三百四十元、丙等每班全年二百六十元、初中甲等每班全年三百六十元、乙等每班全年三百元、丙等每班全年二百四十元、其他中等學校與初中同等者視初中、與高中同等者視高中、㈦各校應得補助費數目、由教育廳根據省視學視察報告、依照第六條規定核給之、㈧凡已得補助費之學校、倘辦理不善、或發現其他重大缺點、經省視學之特別報告、得隨時核減或取消其補助費、㈨各校應領補助費、於每學期末由教育廳通知照領、㈩本規程自公布之日施行、

懷遠 打城隍風潮已平

一二師派員查辦

蚌埠通信、懷遠縣指委會因打倒城隍發生民衆毀黨風潮、詳情已誌昨報、茲悉當風潮激烈時、該縣縣政府遂將禍首王樹聲暫予扣留拘押縣府、因是風潮愈形擴大、民衆聯名具保、請即釋放、於昨晨(八日)向縣政府請願、限縣長下午五時答復、否則即搗毀縣政府、縣長方然、恐釀鉅變、當來蚌謁見第二師師長顧祝同、請派隊制止、維護地方、顧除立派五旅九團二營營長丁縉符率隊馳往制止外、復派二師特別黨部秘書張海容、前往查辦、並許便宜從事、張於昨日下午三時、偕同方縣長前往該縣、民衆聞蚌方派員往查、聚集八九百人、到河下歡迎、張入城後、即先到指委會及城隍廟、視察一過、隨到縣政府、時民衆千餘人、擁至縣府前請願、要求免予懲辦王樹聲、張當傳民衆代表胡俊賢及李某等三人談話、諭令民衆退回、略謂此次懷遠發生毀黨風潮、實爲地方上不幸之事、鄙人奉敝師命令、前來查辦、實係武裝調停性質、縣指委會及城隍廟被搗毀情形、業已查明實在情形、兩方誰是誰非、誰屈誰直、只好靜待省政府及省黨部派員查辦、鄙人絕不加以判白、頃閱民衆代表呈文、措詞不但欠妥、而且有不合手續之處、擅指縣黨部委員有共產嫌疑、究竟有何憑據、如無憑據、即是誣告、應當反坐、汝等此後不可再聚衆暴動、出此風頭、甚是危險、要知此種風頭、如再有發生有前日暴動情形、敝師防軍即實行干涉、要知暴動就是反革命云云、訓斥畢、胡等唯唯而退、晚間八時張召集公安局教育會總商會總工會等各機關團體代表談話、陳述本人前來查辦之意、並責成縣政府將王樹聲嚴加看管、聽候省方辦理、如再有聚衆聚集發生軌外行動、公安局即應實行干涉、以維地方治安、經張一度訓話、此項風潮、遂告一段落、張于今日下午五時返蚌、向顧師長報告一切云、

第二師派員赴豫考察軍事與建設

蚌埠通信、此間陸軍第二師長顧祝同、爲考查第二集團軍關於訓練整理之進行及補助地方建設之成績、以備採擇起見、頃特組織赴豫參觀團、會同一九兩師參觀團、前往參觀一切、技將該參觀團臨時所規定之各項、預爲探誌如下、(甲)組織、由第四旅旅長樓景樾、率領第七團團長 侯克聖、第九八團團長趙強華、第十二團團長王敬久、第十二團團長馮劍飛、師部參謀黃作、副官李維藩、軍醫處少校軍醫黃逸生、政訓部組織科長李岐鳴組成之、(乙)日期及地點、預期本月十一日午後二時、在蚌埠師部集合、聽候訓話、十二日到達徐州、會同第一師及第九師參觀團、前往開封鄭州鞏縣洛陽等處參觀、(團長馮劍飛可即搭十一日特別快車由滁來蚌隨同前往)(丙)考查事項、(子)軍事編組、㈠軍事機關及軍隊之編組、㈡官兵之學術科程度、㈢教育方針教育計劃及教授方法、㈣教育上之特別規定、㈤官兵團結之程度、㈥官兵之生活狀況及兵工(例如織毛巾織洋襪及做布鞋等)情形、㈦工兵廠之規模及其製造數量之統計、㈧航空隊之組織、飛行機之數量、㈨特別兵器之有無及其數量、㈩經過各處與古今軍事之價值、(丑)建設、㈠建設機關團體之組織及其計劃、㈡各種新建設之措施及其精神、㈢兵工築路之方法及實施程度、㈣其他軍隊輔助民衆建設之事項、(丁)報告、各員應將參觀所得記於日記簿、並附以自己意見、於返部後、呈出報告、(戊)食宿及費用、伙食由攜帶之炊事兵、自行烹調、夜間以列車爲宿所、其費用由師部暫行墊支、(一月九日)

豫省各縣災情

(續)

▲鎭平縣 鎭平境內多山田、泉源缺乏、鑿井維艱、兵匪頻仍、繼以旱災、據該縣紳董報告、麥收十分之三、秋收全無、而湯滯老莊夏寨

灣大湖等處山多地少、全恃靈坡、及間有水田、以資糊口、豐非雨不瀉、反多折本、水田所栽、不及十分之二、人心惶惶、乞食無地、

▲汝南縣 該縣去年兵匪爲患、二麥播種失時、今年因之歉收、五月中旬秋禾正在生長之際、忽而冰雹爲災、數十里內不惟禾類擊毀殆盡、即人畜樹木亦多傷損、猶幸時方初夏、勉湊種籽重爲播種、及苗方長而又狂風肆虐、由夏至秋、滴雨未降、早秋二成、晚秋顆粒未收、今年二麥又未得依時而種、來春又未知何如、

▲西平縣 該縣今年春夏之交、風多雨少、二麥歉收、累月不雨、早秋枯焦、晚秋又被飛蝗食盡、刻下人民逃荒異域、其不能遠行餓死道旁者、比比皆是、

▲遂平縣 該縣去今兩年、一受靳逆之蹂躪、再受岳軍之剝削、糧秣拆價、徵草派款、一批未了、一批又來、雨澤缺乏、麥既薄收、秋又未穗、

▲舞陽縣 據該縣農協會報告、自春徂夏、雨澤缺乏、麥收僅有五成、秋間又因酷旱、莞禾盡槁、即間未死、飛蝗兩次侵蝕、菜穗俱無、入冬無食者已十之八九、又據賑災委員會調查舞陽本年災情之損失、受災者六千餘戶、死亡人數不可勝紀、（未完）一月八日

濟南金融恐慌

濟南通信、濟南自五三慘變後、市面蕭條、本無所謂金融、八月後市面漸興、於是一般奸商皆做其投機事業、無論錢業商號、莫不大出角票、甚至肉舖、茶館、澡堂等、亦均藉找錢爲名、任意發行其無準備金之角票、因之各式角票、竟充斥於市面、民衆固不識何者爲可靠、而維持會警局等負維持地面之責者、亦竟不加取締、出票之商店、倒閉者時有所聞、致持角票之戶、無不惴惴、皆不敢留以過宿、年終東結、凡出票之商店、均互相兌現、致無準備金之各商號、咸紛紛逃避、於是市面、頓起恐慌、而擠兌風潮、因之蠭起、雖稍有準備金者、連帶受其影響、甚之無法維持、棄店而逃、金融紊亂、至此已極、現除青島中交及本埠春和祥茶葉店、電汽公司所出之角票可流通外、餘均擯而不用矣、

國際記載

日武官將在滬開會

十一日南京電、膠濟特務機關長佐藤大佐、於本日午後二時、自秦安抵寧、將勾留二三日、與蔣主席王外長等交換意見、定十四日偕佐佐木（漢口）松室、永見（漢口）各中佐到滬、與定十五日到滬之松井中將會面、加入駐滬之重藤中佐、開駐長江武官全體會議、交換意見、歸向田中首相報告云、（電通社）

蘇俄對波立 提議特別非戰議定書

勸波蘭批准凱洛格公約

意欲破壞波蘭等對俄協約

世界新聞社云、據莫斯科訊、蘇俄政府代理外交委員長李維諾夫氏於二十九日以外交文書送達駐俄波蘭公使泊迪克氏、因波蘭政府前簽訂凱洛格非戰公約、今向其提議、速與俄政府間簽訂使該約最有效驗之特別議定書、俟兩國政府批准該議定書後、無論凱洛格非戰公約何時發生效力、兩國間即從事實行、李氏同日托立陶宛公使帕特石基氏向該國政府爲同樣之提議、又向法大使耶貝特氏爲同一提議、至對於美政府、因前簽訂非戰公約時、係由法政府居間、現亦託法政府勸誘美國簽訂該特別議定書云、

又巴黎訊、蘇俄向波蘭提議從速批准凱洛格非戰公約、以保障東歐之平和、論者謂此項提議係出於一種策略、蓋欲破壞波蘭與羅馬尼亞及波羅的海沿岸諸國、對於俄國之協同提攜云、

十一日倫敦電、俄國近正式向波蘭與立陶宛提議、請與蘇俄簽定協定書、宣布凱洛格非戰公約已於彼等間發生效力、而不必待簽字該公約各國之批准、立陶宛覆文贊成、並請拉特維亞與愛杜尼亞兩國亦照此辦理、波蘭覆文甫於昨晚在莫斯科提出、據華沙路透訪員電稱、波蘭覆文於原則上贊成此計劃、惟謂締結此種協定書之形式、應加若干修正、又請蘇俄僅致文波蘭與立陶宛兩國、而其他鄰國、則不之顧、殊堪詫異、波政府之意、此事應當先行商諸愛杜尼亞・拉特維亞・芬蘭・羅馬尼亞四國、然後始能有所行動云云、（路透社）

法政潮之趨勢 內閣可免動搖

十一日巴黎電、法內閣之命運將於今日衆院中決定之、普恩賚總理要求衆院立即予以裁判、社會黨及急進社會黨昨日午後廢半日光陰抨擊政府政策、社會黨指普恩賚爲右黨之囚、而急進社會黨斥普恩賚受復古派之論調、縱其反抗共和制度、普恩賚憤而大呼曰、此爲須知政府是否存在之問題、吾人願存在、並願繼續存在云、據國會老議員意見、總理口才定可獲勝、擁護政府者約可多四十票、（路透社）

十日巴黎電、法參院一致重舉杜麥氏爲議長、（路透社）

印度發生工潮

十日喀爾喀特電、托閩克萊武麻紗廠發生工潮、廠中所僱門警六人及一婦人受傷、廠經理歐人亦幾受傷、警察拘獲鬧事者五人、騷擾時有共產黨員名史撥拉特者在場、該廠現已停工、致有工人六千賦閒、（路透社）

尼國之駐美公使

十日瑪拉圭電、前叛抗狄雅士政府致美兵因而登陸之薩加薩博士、已被任爲駐華盛頓尼加拉圭公使、（路透社）

美未派賠款專家

十日巴黎電、賠償委員會已派出法意比日四國委員專家各二人出席於賠款專家會、惟美國專家尚未派定、（路透社）

探險飛行家決計回美

十日紐約電、第寨浦與島發表無線電報稱、澳洲飛行家威金斯爵士由阿拉斯加駕飛機直達斯匹資堡、已告畢其此極旅行之第一幕、即探索格拉漢地是否此爲羣島、並非北極大陸之一部分、現決計回美、而於下季由另一根據地出發、（路透社）

救世軍行政會主張布資退職

十日倫敦電、救世軍公報稱、高等行政會接布資將軍來函後、決定將全體通過之議案、派代表七人送交布資將軍閱看、該議案稱讚將軍之生平及其事業、並希望其病日有起色、但以將軍年齡已高、未必能完全康復、再任繁劇、故將軍來函所擬組織新行政會代理各事之辦法、難以實施、即請將軍辭職、主張將軍告休、仍留將軍名稱、並享受一切應有之榮譽、上述議案今日午後由主席與副主席及高等行政會委員五人送達布資將軍、並說明一切、此議案本不欲即送報發表、但因將軍來函之內容、未得高等行政會同意、已交倫敦某報公佈、故高等行政會遂決定將此議案發表、高等行政會午後休會、定十二日再集會、布資將軍自一九一二年爲救世軍領袖、渠乃救世軍發起人威廉布資之長子、威廉死時、指定其長子繼其遺職、照章布資將軍可指定繼任者、將其姓氏置於彌封之信袋中、死後始拆視、（路透社）

入京呈貢之木裏土司

美國探險家之一段記載

前日派代表到京之木裏吐司、其轄境在川滇藏接界處、在無量河雅礱江兩河之間、美國地理學會探險隊長洛克曾於一九二四年正月前至該處、據其記載、自雲南麗江至木裏凡十日程、其道路險阻、爲滇省全境之冠、茲再節錄洛克當時紀載之一段如左、

木裏之王（按即土司）聞其先系出滿洲、清世宗以有戰功、錫之千爵、所轄之境、廣袤九千方英里、人民僅及二萬二千人、全境多山、除裏塘河及其支流所經諸山谷而外、土地咸不宜於農墾、木裏名爲全境之首都、實僅三百四十餘所房屋之一喇嘛寺而已、其間居喇嘛七百名、終日以祈禱誦經爲事、其他苗民、散居寺外卑陋之木屋中、於王及其侍從、極爲敬畏、全境有喇嘛寺十八所、三所較大、一即爲木裏、次之爲外麂（譯音）喇嘛寺、在木裏以北、相距十八英里、有喇嘛二百七十人、復次爲普得喇嘛寺、在木裏東南、相距二十五英里、有喇嘛三百人、王及政府每年輪駐於此三地、其餘各寺均小、除寺廟外、王於境內他地情事、茫然不知、

木裏喇嘛屬於黃教、衣紅、冠作黃色、是爲其形式上與紅教喇嘛之區別、居民家有男丁五人、充喇嘛者、當居其兩三人、若有子三人、則以二人爲喇嘛、留一人娶妻以延嗣續、王亦喇嘛、但王位取承襲制、故王死則以其兄弟或兄弟之子繼統、土人稱王爲加爾洱、王於宗教、名雖有管理權、但其所司、事實上僅及於政事及司法、名位次於王者、除其地之活佛而外、則爲司財之喇嘛、遇有關係漢人事件、由王執呈四川鹽源或寧建寧府知事辦理、惟變乃今日、絕少往來、

境內各河皆產金、此爲木裏收入之大宗、採金之權屬於王以下之喇嘛四人、非喇嘛之人民、應服兵役、王之收入、大部耗之於防務、蓋以他酋將來木裏境內刦奪也、

更正 昨報專電中央指定南京特別市執監委員係圈定之誤

中央一九零次常會補誌

十日中央第一九〇次常務會議、出席者胡漢民・孫科・譚延闓、列席者[illegible]・朱培德・陳肇英・丁超五・古應芬・蔡元培・恩克巴圖・[illegible]・白雲梯・陳果夫・邵力子、主席譚延闓、討論事項㊀中央宣傳部請按照第一七九次常會[illegible]

贛省各屬之匪禍

南昌通信、自省政府委任第七師長王均、第十二師長金漢鼎爲江西剿匪指揮後、所有各處防務、亦經分別指定、贛東由第十二師第三十六旅周志羣部負責、贛北由第七師第二十一旅祝膏如部負責、第五師第十五旅長劉士毅則駐防贛南、贛西與湘接壤、爲共黨朱德毛澤東所踞躪、王金兩指揮則統率所部駐於吉安、又佐以第五師第十四旅之周渾元部、數達兩萬餘人、現何健已就湘贛剿匪代總指揮之職、湘贛軍事即將發動、而贛省四境、匪患仍熾、分述如下、

▲贛南 興國縣城日前突有由永豐竄來之散匪數百人、衝鋒直入、佔據縣城、斯時縣城因無駐防軍隊、僅有地方靖衛團及少數商團、變起倉卒、無以應付、匪入城後、首將縣政府付之一炬、縣科長黃建開等、越牆逃出、化裝奔回贛州、其第一科長黃某、公安局長宋某、及靖衛隊長暨商會重要人員均已被害、尚有各機關職員、現在仍多不知下落、被匪焚刦屠殺之處、不下數十家、情狀至爲慘酷、聞該匪係流竄及共黨餘孽所勾結之某部逃兵、劉旅長聞訊、即委第二團長[illegible]爲勦匪指揮、星夜赴興夾擊兜剿云、

▲贛東 [illegible]十一月十六日晨五時、東鄉縣忽來匪徒十餘人、有快鎗九支、衝入城內、突至舊考棚靖衛隊駐所、靖衛隊全隊人員尚在熟睡、僅守衛兵開一槍而逃、匪徒遂得直入無阻、將睡夢驚醒之靖衛隊員九人逐一槍殺、斷頭裂腹、血流滿地、而傷六人、並擄去四人、僅十餘人破窗逃脫、靖衛隊槍械三十餘支、全被刦去、匪乃鳴槍示威、擄入縣政府、將監犯全行放出、

▲贛北 九江縣山花鄉匪徒殺人放火、無所不爲、近更形猖獗、任意屠殺、殘燒靖衛團丁十名、並將渠任團總亂刀殺死、縣政府派往該鄉之糧差、亦被殺害、現縣政府急派能邦達率隊馳往剿辦、並一面函請二十旅酌派[illegible]會剿、以期一鼓殲滅、

▲贛西 月之十九日、有共產黨匪徒劉家芳等二百餘人、在遂川縣屬滁州殺人越貨、經該縣靖衛團偵知、當即派員與匪接觸、激戰二十餘人、餘匪即潰向賴氏廖而去、次日兩靖衛團復向賴氏廖追剿、又與接觸、匪乃逃入山中、嗣得土民報告、該匪大部已繞道出滁州、遂繼續跟蹤追擊、至石門隘道與匪遇、迎頭痛擊、共斃匪六十餘名、匪勢不支、狼狽逃入山中、（元月八日）

蘇省黨指委會常會議案錄

江蘇省黨務指導委員會、昨開第六十六次常會、㊀武進指委會呈報、該縣循理鄉等處發生大搶刼慘案、各鄉區時有匪患情形、請轉省府迅予嚴辦、（決議）照轉、㊀省政府函、爲豐縣指委會有違令不明徵具文將李厚基等在豐財產充作公用情事、如果屬實、殊屬不合、請轉飭制止案、（決議）函復省政府、當日豐縣指委會有李厚基家族自願將房產充作公用呈文、有本會視察委員汪同志日靚檢舉土劣及反革命動作、現在翻案、疑有有力者從中作主、請省府令縣執行原案、㊀組織部提出省興化贛榆兩縣因特殊糾紛、致黨員雖經登記、但尚未呈報、或呈報甚遲、未經審查、是以該兩縣黨證均未頒發、照章自不能選舉縣執監委員及各級代表、應如何辦理案、（決議）飭檢迅速審查、並電興化贛榆指委會將登記表從速送會審查、㊀民訓會提出江都・泰縣・鹽城・阜寧等四縣民衆團體整委名單、請予審核委派案、江都縣青年整委會起衡・劉元公・陳直・泰縣工整委陳古仙・陳枚・汪鶴峯・鹽城縣青整委蔡文枚・王慕堯・宋鴻惠吾・左熙春・阜寧縣工整委、劉尚文・顧仲明・謝延俊、（決議）通過、㊀民訓會提出委派王民生・吳雨軒・楊祖先充任江寧縣農協整委、已函縣指委會轉令該員等先行開始辦公、請予追認案、（決議）追認、㊀民訓會提出請委派袁其炯爲省青年聯合會整委案、（決議）通過、㊀泰縣韓少雲等呈稱、該縣商協整委馬白兼職太多、投機取巧、意在斂財、請查明嚴究等情、查該整委既兼職太多、應予免職、仍令原委顧伯奮同志補充案、（決議）通過、㊀武進指委會呈復、武進評論刊物、係採有光等一派所主持、請核辦案、由本會直接警告、以後不得有攻擊黨部言論、如違嚴辦、（決議）照轉、㊀東海指委會電稱、劣紳沈仲長之姪鵬年、勾結軍閥、敲索民衆、鯨吞公款、陷害黨員、現因另案逮捕、請令縣嚴辦案、（決議）函縣嚴辦、㊀組織部提出江陰指委朱乘之因病呈請辭職、已照准、請予追認案、（決議）追認、㊀組織部提出關於各縣採用單舉法選舉三倍之候選人、其區分部過少之縣份、所產出之代表亦少、選出三倍人數實感困難、請設法補救案、（決議）仍以單舉法爲原則、遇特殊困難選出不足法定人數時、得由監選員當場宣佈、㊀組織部提出、函請省政府飭令各縣行政機關在縣代表大會開幕時應派負責人員出席報告案、（決議）通過、㊀組織部提出、淮安指委會呈控該縣縣長汪國棟・承審盧炳林・公安局長向錫・庇護土劣、危害指委、呈請開除黨籍、以維黨紀案、（決議）再函省府核辦、㊀組織部提出興化指委成應舉因病呈請辭職案、（決議）不准、㊀吳江同里村第四村農民協會全體會員呈、爲田禾被災、無力負担重租、請求維持生存、折短完租、應如何辦理案、（決議）轉省政府、

痰咳

痰阻而咳嗆 肺傷而致命

肺管積痰・呼吸被阻・哮喘咳嗆・延久必傷肺而致命・未盡天年・竟爲所誤・殊屬不值・然平日多痰多咳多哮喘者・誠能以此・

呼吸香膠

按日含化數片・不出三日・藥力一到・積痰盡化爲水・從大便排洩而出・既不討人厭惜傳染肺病之嫌・且身體從此日益壯健・以享百歲高壽・

▲定價 每盒二元每打廿元

上海四馬路 五洲大藥房 發行

各埠分局及各大藥房均有批售

公電

◎陝西救災委員會（銜略）陝省旱災奇重、夏秋以來、雨澤稀少、赤地千里、顆粒無收、加以歷年兵燹、民間蓋藏已空、以致糧價飛漲、窮民益增、現在各縣流亡者絡繹於途、餓殍及因飢自戕者亦日必數十百人、甚至一家數口、同時斃命、饑寒交迫、哭聲載道、種種慘狀、不忍縷述、昔前清光緒丁戊[illegible]大祲、賑濟[illegible]三百一十萬有奇、共用銀九百二十餘萬兩、糧四百七十餘萬石、中外慈善家施濟者尚不在內、方能施濟、黎庶以全活、然當時餓外者尚有數萬之衆、此次災況、比前加重、賑款賑糧、[illegible]中央及各省速次援助、不亦重難、無補萬一、[illegible]多春來、飢荒

地方消息

蘇州

女孩自縊殞命慘聞

住居劉家浜念號之錢伯英、向業賬房、其妻宋氏、生有子女三人、最幼之女名小六、現年十一歲、七日上午十一時、因掃地誤碎磁盆之故、恐受責罵、遂解去綁帶繫其母之床架上、自縊斃命、旋爲其姨母莫宋氏上樓瞥見、大吃一驚、奔下樓梯、直至街上狂呼、小六之母、知有事變、乃即上樓、始悉愛女自縊身死、而樓下之姨母、竟因受驚過度、倒地不能開口、當延醫生診治、均謂驚傷內部、即無性命之憂、亦恐患神經之症、事爲北三分所王巡官得悉、即傳女父到所訊問、現女父一面到所陳明事實、一面請求地方法院免驗云、

無錫

反日會辦理結束

反日會昨奉縣指委會訓令、略稱該會內部時生糾葛、外面復有煩言、應由本會暫行接收辦理云云、當由該會立即召集各代表開結束會議、議決呈復縣指委會、准予展期五日、結束未了事件、並請派員接收、當經推定沈濟之、吳邦周、張銘、負責辦理結束、

縣商會互選常委

縣商會於十日下午召集全體執監委員、互選常務及主席委員、結果錢孫卿・陳湛如・蔡有容・程敬堂・陳品三・當選爲常務委員、並互推錢孫卿爲主席委員、又由監察委員互推楊翰西爲監察委員主席、並定十一日召集第一次常務委員會議、又悉商民協會、近奉縣指委會令轉省令、暫行移交該會接收保管、茲已通函各委員、定十二日下午開會、討論結束事宜云、

懲緝共黨在滬就逮

東北鄉[illegible]共黨首領王遂夫、迭次在鄉糾衆暴動、本年秋間、慘殺浦家塘鄉民浦盤金一家四命、七月中旬又糾衆百餘、在安鎮附近上山村大暴動、近因軍警嚴緝、（縣政府並懸賞三百元）、王遂匿居滬上、日前本縣政治警察長吳正榮、據眼線密報、謂王逵夫匿居上海曹家渡地方、吳警長據報、立即陳明縣政府、攜文牽同警探赴滬、於九日上午會同上海特別市公安六區分局周家橋第三派出所長警、果在顧家弄裕興麵店、將王捕獲、嗣又續獲同黨周季芳・莊菊奎・楊阿根・唐雨仁等四名、當即解送六區分局、翌日移解特別市公安局、吳正榮等、則於十日返錫、其報縣政府備文於十一日赴滬迎提矣、

寧波

匪案限期呈報

民政廳長程振鈞、近查各縣對於匪案、往往延不報告、殊屬不合、特於七日電令各縣政府、以後如發生匪案、限二十四小時以內、專電報告、毋得玩忽、本邑縣府奉電後、昨已將最近發生之開化鄉南方泉謝琦家刦案、電呈民廳備核、一面嚴飭縣政治警察隊會勘踩緝矣、

兩輪在鎮互撞

寧波三北公司慈北輪於九日晨由沈家門載客來甬、在鎮海三北碼頭與由甬往台之新寧台輪相撞、慈北輪輪尾被撞一大窟窿、船板爲震裂、物件亦震碎不少、現已與寧台公司交涉、

檢察官上訴新寧台案

寧波市民林樵友、孫贊卿、馮彥軌、王禮嘉、呑沒江北岸新寧台輪死難工友恤金一案、經持種刑庭第一分庭審明移送鄞縣地方法院審理終結、判處林樵友徒刑一年二個月、孫贊卿一年、馮彥軌六個月、王禮嘉二個月、茲悉該院原檢察官以林樵友係政府工作人員、應照黨員背誓條例加等治罪、孫贊卿自稱屍親代表、從中挑撥訴訟、馮彥軌係國民黨黨員、背黨違法、僅處一年或六月之徒刑、亦嫌輕縱、故已提起上訴、又王禮嘉亦不服判決、聲明上訴、

余沈壽案波瀾未己

余覺二次呈省府 請再派員澈查

南通行政局長嚴逸男、查覆余沈壽之夫余覺控訴歷受張謇父子欺壓、請求註消余沈壽在通公葬一案、認爲所控不實、已誌十二月念五日本報、余覺昨第二次呈省政府、請再派員澈查、原文錄左、

具呈人余覺爲據陳事實、切實辯明南通縣長奉令委員查覆失實、請再派員澈查事、竊民於十年十一月一日、呈訴歷受南通張紳父子、欺壓侵佔、請求昭雪、並懇注銷公葬碑案、追回戶柩及財物一案、旋見報載鈞批、呈及附件均悉、仰候令行南通縣長徹查呈復、再行核辦、仰見鈞府一秉至公、近又見報載南通縣長委員嚴逸男查覆陳復一文、全係偏聽張氏私人一方之言、用敢據陳事實、逐節辯明查復未確、另錄清冊、呈求鑒核、並請由鈞府派員覆查、以成信讞、昭示天下、（清冊列後）

據陳事實、辯明南通縣長奉令派委嚴逸男徹查余覺控訴張謇張孝若父子、請追回故妻余沈壽戶柩、並一切財物案、其陳述未確、請求派員覆查、詳請鈞核、

南通縣嚴委員查復陳述中謂躬往南通女工傳習所博物苑等處調查、女工傳習所所長沈鶴一、博物苑主任孫子鈇之所陳述、與地方法團公證人士之所論列、大旨相同、撮要陳述、

按沈鶴一爲張謇派任女工傳習所所長、及弟並余家子女五人、皆由張謇派事餬口、且有一女嫁張謇之姪孫、事詳民前呈痛史中十五頁、孫子鈇爲張謇派任博物苑主任者二十年、皆與張氏關係密切、所陳當然袒護、至地方法團、及地方公證人士、當視其論列是否公正、茲詳陳事實、逐節辯辨於後、

陳述中謂民國三年張謇延請余沈壽爲傳習所所長、八月至通、余覺隨之來、乞任南通貧民工場事、工場失敗、余覺且私欠鉅款、張謇又集已貲及地方人士股本一萬二千餘元任余覺辦理福壽繡織公司、本錢折盡、並負債五千餘元、南通人士皆以爲余覺有負南通云云、

按民於民國一年、即在南通、由張謇派任長謝致繡所舍監、有案可稽、則所云民國三年八月余沈壽先至、余覺隨之來者不確、旋於民國四年[illegible]通貧民工場場長、是時該場毫無基金、[illegible]場長月薪一百元、尚欠半給發、民自四年八月受任、至九年十月辭職止、該場欠民月薪三千一百元、有賬冊可稽、有章程可按、茲附呈當時該場章程一冊備查、則所云民私欠鉅款者不確、所云鉅款究竟若干、且以任事後乞、則乞者多矣、又民經理福壽繡織公司、自民國四年籌備、至六年成立、八年停止、前後四年、既不支薪、並月定之夫馬費九十元、亦隨以不支領、亦皆有帳可稽、因該公司受當時歐戰影響、貨擱本蝕、[illegible]

陳述中又謂余覺[illegible]上牒損余沈壽身後之名、衡以普通夫婦感情、不應張劣至此、

按民之痛史、前已附呈、早邀洞鑒、[illegible]故妻鳴冤、[illegible]月、版已三轉、[illegible]謂中有張謇不端之鐵證、不得已而攝影入冊、張謇實自損身後之名、余沈壽以涉嫌之體、誤入張謇鉤魚之餌、語曰一薰一蕕 十年尚有[illegible]

陳述中謂余沈壽歿、其時南通縣教育會地方各法團以報功之故、議定公葬於黃泥山麓、沈鶴一及弟右衡與余覺商於喪次、余覺表示可行、而申明已身他日仍葬蘇州原籍、後二月遂呈省部立案、

按張謇以南通士皇帝、覇葬余沈壽後、假借公葬名義、授意當時之所謂地方各機關、頌致諛辭、[illegible]有存者、[illegible]肯助民受無濟於之在孤平民、而獨向有關係之張氏要求、至沈鶴一及弟右衡、與張氏之密切關係、（見前）此等證人、當然袒護張氏、故所云沈一與民商於喪次云云、全係僞造、又謂余沈壽歿後二月、遂呈省部立案、按張謇僞造余沈壽遺囑[illegible]手書文內、有（右百日辛哭、二月某[illegible]卜葬歷九月十日葬我黃泥山南麓）、何以文內絕未提及立案公葬、此亦僞覇葬在先、立案在後之證、請看前張謇何時立案、

陳述中謂南通成例、曾公葬荷蘭工程師特來克、及崑山詩人張景雲、朝鮮文學家金滄江、

按特來克[illegible]外國國人[illegible]張景雲或其子曾經同意、金滄江朝鮮遺民、[illegible]

陳述中又謂余沈壽之余號表四[illegible]商勛及所繡之耶蘇像美倫倍克像、現存南通博物苑、所繡之貓戲鏡之斗方、現存南通女工傳習所、係照余沈壽遺囑措置、及留示模範、均不得請之霸沒、

按張謇[illegible]沈壽遺物、[illegible]依照遺囑[illegible]何以不出而相示、[illegible]民作疾五月、直至[illegible]始由民於前清光緒二十年[illegible]爲成名、同任北京商部繡工科者六七年、及南洋勸業會、又同任審查官、[illegible]二年、又爲之編輯[illegible]貸得義國君后賞[illegible]皆得謂之摘要名乎、

[illegible]安肯棄其與民向在天津辛苦[illegible]之繡工傳習所、而至南通、事實具在、可謂絕無愛感、何至臨終背民、無授權於張謇、甚至不顧與民合葬、並將通寓中夫婦並未析產之財物及遺物存款等、均不許民過問之理、即使眞有此等遺囑、亦不生效、而况張謇僞造、今云通寓財物等、皆有關於沈壽義女學慈、不知根據何種理由、况學慈自甘作張孝若之妾、更無繼承遺產權之可言、

陳述中又謂沈鶴一云、妹三十歲時、螟一女、余覺即聲明此女將來一切與我不涉、

按故妻余沈壽螟此女時、在前清光緒三十年十月、是時民正爲故妻貲[illegible]呈商部、在北京接故妻函、謂欲螟此女、徵民是否同意、以定去留、民即爲題名學慈允之、覆其與母之齊、沈鶴一何得謂余覺即聲明此女將來一切與我不涉、

陳述中謂余沈壽歿、余覺與妾居上海、棄學慈於南通、曾不一顧、

按民妻余沈壽與己從未生育、勸民納妾、生有子女各一、余沈壽即將此子由一歲時、即領在己寓、愛如己出、余沈壽未歿之前七月、民辭去貧民工場之職、欲與民同離南通、而張謇託辭挽留、不得已、由民先攜妾居上海、仍留此子於余沈壽處、相約一二月後、[illegible]

陳述中謂其後學慈忽去南通之上海、民國十五年張謇逝世、余學慈由長樂鎮來城服喪、人乃知余學慈非張孝若之妻、實爲張孝若之妾、

按民與學慈父女[illegible]

[illegible]故時具字論示於大人之前、務希諒賜回音、此敬請福安、（按此下即錄張謇之言）、對於學慈之解決、㈠至滬南別業、（甲）每日讀書習字習家政、（乙）不得無故擅自出門、不得與無益之女子往來爲友、㈡去上海侍父、（甲）雪君在日、（按雪君即余沈壽之字）教會所得二百元及借得四百元交我、第一次存入[illegible]生息、計歷年（丁戊己庚辛及壬之半年）囊利並本、及[illegible]、共約三千一百元有零、即交學慈帶去、其第二第三次由我撥借之本一千四百元、歷年所贏之利、雪君在日、有建一[illegible]之志願、將來即以此項出息、再積一二年、代爲營建、作在通紀念（謹與學慈無涉、乙）如果不在南通、不得再來、按民前呈所附清摺內、壬字項下、聲明張謇覇沒故妻存於大生第二分廠習紗生息之欵、倘有函證者、即指上函內之第二第三欵而言、請再澈查、又學慈此函、未注月日、查閱函面、有郵局圖印爲十一年六月三日、並蓋有南通女工傳習所硃色圖記、合併聲明、民自接學慈函後、即復函命其不必來申侍父、以爲可以無事矣、不意張謇忽於八月九日手書一紙付學慈、內述昔於丁巳年七月、受余沈壽之託、以銀幣六百元、存託大生二廠、貸紗生息、計至壬戌二月、共贏利二千二百七十餘元、及某某股摺等、共三千一百七十二元有零、并交學慈收執云云、民按學慈前函中所錄張謇解決學慈問題中有學慈去上海侍父項下、甲項之前半、其數相符、但未連當時所撥之第二第三欵項[illegible]

陳述中謂傳習所所長沈鶴一面授澈查員所著亡妹遺恨述略鉛印本一冊、

按民未見其書、無從辯駁、大約不外與（張謇僞造遺囑）大旨相同、但何知沈鶴一爲不斷之無之女、何能自著此書、何人代撰、何人利用、可想而知、沈鶴一全家與張氏之密切關係、已如上述、此等證人、當然袒護張氏、早在鈞鑒中矣、

蘇州地方法團及地方公正人士、咸以民夫婦同爲蘇籍著名美術家、况寃待白、共賀昭雪、今且報載南通嚴縣委查覆之陳述原文亦咸以爲未確、

總之此案根本之點、在張謇矯稱遺囑、損害余沈壽被負夫之名、誣勒墓碑、損害余覺被欺妻之名、覇葬其實、公葬其名、故民必爲故妻鳴冤、己身訴枉、力求昭雪、銷案領柩、若眞由地方報功、政府覆核、許故妻以正式公葬、則亦於民有光、方感戴不遑、而豈上無張謇誣文等一字之存在、安有不平之鳴、至民請求追還張氏沒收余氏各種財物、亦證據確鑿、理由正當、今南通嚴縣委不從根本之點注意、徒憑張氏私人一方之言、以爲陳復、且不責張氏而責民、張氏果自反而縮、何以張孝若近倘函託其大生紗廠之友黃光益、曾自願調停、民亦允從商酌、茲將張孝若原函攝影附呈、（按張函於十一月三日發、旋知民已於一日投呈、遂罷論）是張孝若尚自知負余、委反謂余覺負張、誣免失當、爲此再請鈞府由省派員覆查、以成信讞、昭示天下、謹呈江蘇省政府、

鄞奉汽車路收歸省辦

鄞奉汽車路、前由縣主席委託周枕琴等募債籌築、現已竣工、茲悉建設廳爲統籌本省路政建設、曾令公路局妥擬收回辦法、經該局預計、共需銀八千八百十二元七角五分七釐、現經省政府通過、該路承辦人朱守梅已在造冊移交、

常熟

誠一中校風潮又起

本邑教會設立之誠一中學校、曾以放假問題、發生風潮、旋經人調解始息、茲悉該校又於九日發生風潮、於十日起實行停課、聞其原因、係因吳校長因本學期停課太多、課本將不能教授終了、於午後零點三刻起、添加英文一課、有一部分學生、因非課業表上所規定、並於飯後即行上課、殊於衛生不合、提出反對、黨指委石民傭馳往調查後、認爲辦理不合、主張將該校解散、縣政府允調查後再行核辦、吳校長遂於本日起宣布停課、召集各生家屬報告經過、再商辦法云、

盜刦歸感鄉稻船

歸感鄉張家橋鄉義莊船碼頭、九日晚停有稻船米船等二十餘艘、夜間十一時許、舟人正在酣睡之際、忽來盜船三艘、各出電筒及長短槍械、分登各舟、任意搜刦、當時以有多數船隻、均係重儎、無現金可刦、結果只將稻船上之貨銀、全數刦去、約計五百餘元之譜、至一時許、始登舟逃逸、事後即由各船主報告該處行政局、轉呈縣府請緝、

揚州

班輪減價競爭

江北內河航輪、營業原屬不惡、除原有之天泰福運大達等輪、已近十家外、新組織之公司、又勃然而興、如大民大興之仙泰班輪、利蘇之鎮泰班、大福之揚鄞班、班輪既多、遂起競爭、現東路各輪公司等擬定本月十一日起大減票價、其原航通揚班之大達公司、亦隨之照減、藉維營業、

重行劃分市鄉區域

江都陳縣長以本縣舊有自治區域、共分五十四鄉、上年辦理市鄉行政局、又照選舉區域分爲十區、殊覺繁簡失宜、近奉民廳飭另行劃分、以期準確、茲定二十日下午二時、召集各鄉紳董、在縣政府開會集議、並由各紳董預將該鄉現有區域、繪具詳圖、暨戶口方里、毗連鄉分、及其形勢、備具清冊參考、

鎮江

西鄉三擺渡發生刦案

鎮屬西鄉三擺渡地方鄉民張某家、十日下午二更時、突來匪徒四人、各攜刀棍、破扉而入、翻箱倒篋、任意搜刦、將其所有而去、現張已報告該鄉保衛團請緝、

松江

縣指委會常會記

松江縣黨部於十一日開指導委員會常會、曹華秋主席、議案摘錄於下、㈠組織部提議請通過陳恩光陳秋濤倪嗣望三同志爲「縣代表大會」及「省代表初選大會」暨「第三次全國代表大會代表初選大會」代表資格審查委員案、（議決）通過、㈡組織部請通過本縣縣代表大會主席團五人、並請通過張小通曹華秋二同志爲本會出席縣代表大會主席團案、（議決）通過、㈢組織部請通過蔡步白・張師石・史維聰・吳稚英・吳國方・王天任・姚齊・楊天鐸・譚寶仁丸同志負責組織縣代表大會秘書處案、（議決）通過、

公安局長接事

新任松江縣公安局局長翁光輝、漣水人、黃埔軍官學校卒業、於十一日上午接事、下午傳集各區支局長訓話、並點驗警察隊及各長警、

餘姚

匪綁帳房鎗傷泥匠

餘姚馬渚鎮陳樹森、數日前接到匪徒索詐信、索洋五千元、陳接信後、即移居城內、八日陳之帳房胡茂坤、還回馬渚、爲陳料理家事、匪徒出風、認爲財神歸來、遂於當日下午四時許、由匪首率領暴徒六七人、闖入陳家、一見茂坤、即出槍示威、挾之而行、甫出門口、適逢興泥水作匠人朱阿呂經過、匪衆疑朱通風報信、用鎗向朱射擊、一彈中左腿、一彈由胸入背出、立時受傷倒地、事後該鎮警察所長萬漢臣聞訊、立至陳家察勘、隨即派急足來地報告、一面將朱送醫療治、因傷勢甚重、恐有性命之憂、

如皋

黨務視察員離如赴通

江蘇省指委會第二區視察員倪弼、於五日來如視察、現已工作完畢、於八日上午乘坐汽車赴通視察、

定期考試行政局長

如皋縣政府定於十三日舉行行政局長考試、筆試地點借縣立初中、口試地點在縣政府、

南鄉又出刦殺案

本縣石莊區陳家市地方、有沙成道者、前日在芳姓家應酬、突有匪徒六人、各執盒子砲、蹤跡而至、沙不及避、留被擊斃、其弟沙遵、大聲呼救、被匪連擊數槍、幸未擊中要害、尚無性命之憂、當即送往白蒲醫院醫治、又該區包家橋地方包卿家、於三日晚間突來盜匪五六人、各執手槍、撬門而進、包聞聲從後門而逃、其弟不及逃避、被匪執住、百般恫嚇、索洋一千二百元、經包弟一再懇商、減至六百元、包弟又詭言取款、乘間逃避、結果未損一文、後聞匪離包家後、復至馮家綁楊蓉記家刦得現洋一千餘元云、

南通

小黑沙匪嘯聚呂四鄉

小黑沙匪首孫開渠劉嘯聚於呂四鄉彭家灶三甲鎮一帶、公然行動、肆無忌憚、劉縣府已呈請江北剿匪司令核辦、

統籌全縣警費會議

縣政府於十日、召集行政人員、會議統籌全縣警費、公決常年經費二十六萬元、三成以原有之工廠實業公司及商捐抵充、七成以警察畝捐抵注、其餘原有各項苛細捐款、一律停收、原有縣費、每月一千二百六十元、移作各市鄉自治經費、或暫作添購槍械之用、現已由縣府呈報民政廳核辦、

剿匪部委定第二分區長

江北剿匪司令部、近將南通、如皋、江都、高郵、六合、儀徵、東台、靖江、泰縣、泰興、海門、啓東等十二縣、劃爲第二分區、委何浩若爲區長、何現任十師三十旅五十九團團長、

嘉定

嘉寶縣道開始建築

縣建設局建築縣道計畫、規定嘉瀏・嘉陸・嘉寶・嘉青・嘉劉・六大幹線、業經呈奉廳令、自嘉寶線入手、即擬定嘉寶幹路建築計畫、建築章程、於十日開工建築、上午十時在東門外起點行開工典禮、由黃局長報告籌備經過、馬縣長親自舉鋤行破土禮、乃攝影散會、該路自東門外東至寶山羅店、接滬太汽車路、長十四華里、預定四個月竣工後、開行長途汽車、

區分部執委聯合宣誓

本月十日全縣十三個區分部當選執委三十九人、在縣黨部聯合舉行宣誓就職典禮、縣指委王劍文主席、行禮如儀後、各執委聯合宣誓、王主席致詞、勗勉各執委努力宣傳黨義、訓練黨員、領導民衆、縣指委蔣瑜毛健吾張春信、亦有懇切之訓詞、執委李演修朱士元、先後致答、攝影而散、

崑山

六縣聯防會議議案

吳縣・吳江・常熟・太倉・青浦・崑山・六縣縣長、於十日在崑山縣政府舉行冬防聯合會議、到各縣縣長、公安局長、水警十二隊・及三師第八旅副旅長胡伯翰等十餘人、由吳縣縣長彭國彥主席、議決㈠各縣決定會哨地點日期後、交崑山縣政府印發、並定本月十八號在吳縣周莊峰行第一次會哨、㈡各縣剿匪時、如匪徒竄入鄰境、應不分畛域、並得就近請武裝團體協剿、交界要隘處、應會同駐守、㈢各縣通令設遙步哨、㈣澱山湖盜匪滋多、應會呈行政府民政廳暨江南剿匪司令部、請迅速派艦巡弋、㈤澱山湖盜匪先由崑青兩縣會剿、再行會合吳江吳縣協剿、㈥第二次聯防會議於必要時、由吳縣縣政府臨時召集之、

湖州

災民請命逃荒

吳興菩東一帶鄉民、以本年荒歉、日食維艱、擬効客民逃荒之例、要求該鄉陸某爲首領、請縣給照、出境乞食、紛擾迄已多日、不知縣府將何以善其後也、

偵探販土被查獲

善璉保衛團偵探楊守明、販土已久、今被該鎮保安隊第十連蘇排長、在新嘉班輪上人土並獲、並搜出符號、已解縣法辦、

嘉善

省令免徵檯桌捐

商協茶粉分會、反對徵收檯桌捐、曾呈省呈請豁免、昨奉省令、以檯桌捐爲病民政策、著即免徵、所需增加警餉、指由縣府店屋捐項下撥發、

印花稅局裁撤

嘉善印花稅局長朱紫先、奉令自本月起、收歸官辦、遵即趕辦結束、宣告裁撤矣、

平湖

緝私士兵開鎗肇禍

平湖緝私營巡船、十日正午在北門外百步橋地方停泊、查緝私鹽、當時因開槍示威、擊傷一范姓婦、肇禍後開船他去、現傷婦已由家屬抬送城內德濟醫院求治、

巡長被控停職候訊

平湖警察一分所巡長顧成章、被同族顧壽根在縣政府控有私擅逮捕嫌疑、由縣政府轉令停職、歸案候訊、遺缺由陳警所長委派夏公成代理、

先施公司
冬季大減價廿一天
由夏歷十一月廿二日起

兩年瘡濕一日消除
如意膏於蕪湖呈此功效

蕪湖長街順承發號經理陶君基開近曾致函敝局云「鄙人因經商皖北累受風日之侵、腳部發生瘡濕膿血淋漓苦難言喻雖屢經診治而苦未能盡效迨試用如意膏一盒痛癢立止膿血排除新肌勃發現則瘡患完全脫體鄙人患此皮疾計歷兩年今得一旦消除皆如意膏之力也不勝感感」

如意膏爲華廉士藥局新出之皮膚專藥統治 濕瘡癬疥 火燙蟲螫 湯傷刀割 面疹腳痔 以及其他一切外症奏效之神莫與倫比

價目 每一匣大洋六角每六匣三元郵力在內

總發行上海華廉士醫生藥局江西路六十號各藥房均有出售

上海搬場公司
服務最久

車租每小時四元 隨帶夫役四名

傢俱嫁粧行李 拆裝搬好

新光 The Eastern Times Pictorial Page 時報

第□百□十七期 十八年一月十□日

日人消息揚宇霆常蔭槐突被張學良槍斃

編遣會議昨開第三次大會

中國籃球隊又勝西青隊—今日啓程赴美

靜安寺地產出售 七十畝僅値卅八萬兩

浦東周浦鎭大火 羊毛店小主尋死

江蘇省政府民政廳特務大隊檢閱
ⓐ整隊預備檢閱 ○民政廳長繆斌×特務大隊隊長劉潘 ⓑ手提機關槍隊 笠夫

Review of the Military Corps for Special Service of the Civil Bureau of the Kiangsu Provincial Government. ⓐ Getting ready for inspection. ○ Mr. Miao Ping, the Civil Commissioner. × Cap. Liu Fan, Commander of the Corps. ⓑ The Machine Gun Company

美國海上大學旅行團第二批到滬 昨在總商會開會歡迎 王開照相樓

The second batch of the students of the American Floating University arrived in Shanghai day before yesterday. The above picture was taken whent hey were being welcomed by the public organizations of Shanghai at the General Chamber of Commerce yesterday afternoon.

上海各界歡送籃球隊赴美比賽 該隊今日放洋 兆芳照相館

Farewell party to China Basketball Team which will sail for America to-day for a series of games with leading American teams.

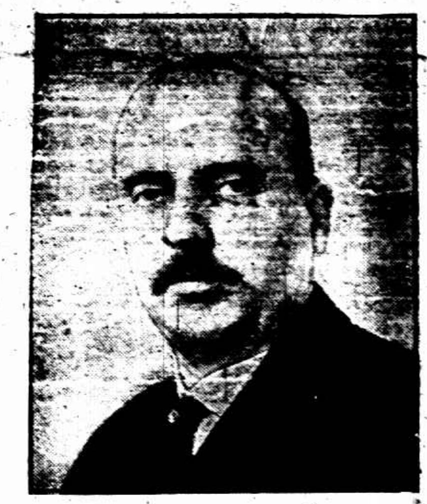

奧國新選總統密克拉司近影

Austria's New President. The newest picture of Wilh. Miklas, the President of Austria.

美國武術電影明星約翰巴里瑪亞與其新婚妻電影明星卡司脫羅倩影

John Barrymore the well-known film actor, who has married the film actress Dolores Costello.

著名飛行家法國杜蒙氏 杜蒙以首先作歐洲正式官營飛行著名近日飛往南美巴西國里約熱內羅[illegible]委員死焉

Santos Dumont who immortalized his name by undertaking the first officially-controlled flight in Europe, and who was recently on a visit to Rio de Janeiro. On this occasion a terrible aeroplane accident happened, the reception committee which was flying out to meet him, being killed when the aeroplane crashed.

虎標 猛商

圍爐取暖（墨）

時屆嚴冬・天寒奇冷・家家必備・圍爐取暖・於是爐火暖於外・熱氣侵於內・久之・喉症喉痧大便秘結等症生矣・爲預防計・請常備虎標淸快水・可除此等病患・茲將此水主治各症列下・

虎標淸快水主治
胸膈飽悶 紅白痢疾 食積不化 中風肚痛
發熱頭痛 嘔吐逆氣 實熱目痛 膀胱疝氣
風火牙痛 大便閉結 風熱喉痛 腸風下血

總發行上海虎標永安堂
北四川路八十九號
南市代理新開河林大森
各大商藥店及煙紙店均有出售

上海紀載

日人不斷進攻 汚辱事接續發生

黨部通電……全國注意

第九區黨部快郵通電、日本壓迫我中華、欺侮我民族、言之痛心、聞者切齒、譬如甲地之交涉尙未了結、而乙地之慘案相繼頻來、否其既往之橫行不可勝紀、即如最近逼逐我濰縣官吏、解散我軍警機關、二十里內不許駐有華軍、消息傳來、誠不知該縣土地何時劃入僞奴版圖之內、但願吾中華民族戮力同心、敢爲國民政府之後盾、並須一致主張促成中央嚴重交涉、以平民憤、臨電涕零、俱維鑒照、

縣指委會爲漢口水杏林案[illegible]本黨同志、全國民衆、一致奮起、力促政府嚴重交涉、

我國軍艦海圻肇和等四艦、因缺乏煤水駛入青島港內添補、日人橫加阻止、再三交涉、竟至卸下所懸青白旗幟、方得入港停泊、本市六區黨部認日人此舉有辱我國國體、且損我國權、特通電各地、一致抗爭、

王正廷 定要日本先撤兵

中日交涉仍在停頓中

王正廷昨晨到滬、記者(問)聞中日交涉有繼續進行之說、確否、(答)現在並未進行、(問)外傳芳澤將來華簽定關稅條約、恐不甚確、(答)芳澤駐華、當然要來、簽字一說、予尙不知、(問)漢水案將如何向日交涉、(答)外部現在對於該案、當據理抗議、譬如車輛軋死了人、這是偶或有之之事、不過水杏林這次之死、是被他們駐兵所軋斃、倘如日方早將駐華軍隊撤退、那就水杏林亦不致遭此不幸、故我對日根本問題、當先須其撤退駐兵、(問)日本政局、將有大變化、王部長有所聞否、(答)此則吾人可不必過問、能就我國範圍者、日本無論何人、辦理對華交涉均可、

日人利用了土匪

在膠濟路一帶壓迫國黨

阻通車西人可證

野蠻舉動有史以來未見

崔士傑談

大中社記者、昨晤崔交涉員士傑、叩以濟南狀近、崔氏云、「邇來膠濟路土匪充斥、我國軍隊無法進剿、且土匪得青島方面源源接濟械彈、猖獗益甚、此種械彈、似非私人方面所能接濟者、共黨首領、亦復嘯集該地、自此膠東恐將造成爲東亞共黨之淵藪、日人最可鄙者、在其勢力範圍內、我國倘指斥某人爲土匪、某人爲共黨、某人爲搗亂份子、日人必更信賴、以爲親日、威脅利誘、引其助己、一以帶顏色之眼鏡視之、故此輩極願爲日人偵探、借日人勢力以壓迫我國民黨、今奉天邊地亦已易幟、而膠濟路一帶尙懸掛五色旗、日人非受[illegible]我國五色旗、實爲蔑視我國體無疑、」

談至此、記者復問日人扣車及阻止通車事確否、崔氏答云、日人不特扣車、且阻止通車、余屢以交涉員名義通知日領、濟領西田置諸不覆、余復以口頭向之說明、渠竟謂此後恐發生排日危險、但馬托卡[illegible]每日仍往來濟南南北、毫未阻斷、膠東[illegible]、不用平浦路南北通運、聞日軍强據該地後、鹽運停滯、鹽稅收入全無、鹽務借款、無法不能付息、此事財部恐已向各國聲明、日方應負全責、由此觀之、日方無非妨害我交通、[illegible]、此種舉動、[illegible]、野蠻

時代所未聞、文明時代所罕見著也、

(問)孫部長派員試車被阻事、眞相如何、(答)報載路透電英議員責問張伯倫、日人在平浦路扣車、妨害國際交通、張答決無此事、又日公使館聲明、決無扣車妨害交通事、爲黃河橋損壞、孫氏乃依據此消息、令英工程師韓奈、偕字林西報中國評論報記者、乘車赴修黃河橋、車過泰安至黨家莊白馬山、即被日軍阻止、强開行至莘莊、濟南即不能通過、兩西報記者、遂將此事報告英美領署、而日領署則不承認西人爲代表、非另派員談判不可、余則已去電聲明、韓奈係奉孫部長命令、修復橋樑、以便通車、請察照、

記者又問、田中派密使來華、接洽撤兵事、有所聞否、答云、日本浪人甚多、均可詭稱田中使者、我國豈能謬然與之接洽、前次床次赴京、外交部未予接待、王外長亦迄未與床次謀一面、則田中所派爲密使、或爲密使、濟南日兵未撤、未至正式談判時期、均不能與之接洽、但以余推測、田中不必派密使、亦無須派密使也、

日領署接到電訊

駐濟日兵在協商撤退說

(國聞社)據日人消息、占據濟南之日軍、現已在協商自動撤兵及津浦鐵路通車兩問題、日領署已接到關於此事之電訊、接洽此事之特務機關長佐藤大佐、已於九日上午至泰安、向魯省政府面洽、佐藤大佐、允於國民政府有確實保障日僑治安之保證後、即自動撤兵、關於津浦路通車問題、大致已允洽、不久即可成爲事實、佐藤大佐日內即將來滬、與新由歐洲回滬之松井中將會晤、會商撤兵手續、中途并須至南京觀察、然後由滬至青島、再行回濟、

今後查獲日貨沒收

反日會執委會議通過

市反日會於十日開第六十五次執行委員會議、討論事項、(一)檢查會來函爲請示存於入區之被扣日貨應否車回案、(議決)照辦、所扣日紗交還查料存復、如確係日紗即交檢查會車回保管、(二)上海四區農民來函、爲請持平紗價案、(議決)函華紗廠聯合會切實執行本會議決案、(三)江南製紙公司來函、爲向日本訂購漂粉五千四百箱及蘇打[illegible]等請求准予登記案、(議決)漂粉准予登記、[illegible]交調查委員會、(四)市指委來令、爲今後查獲日貨應一律沒收案、(議決)照辦、(五)漢口市黨部來電、爲水案請援案、(議決)①先將巨款援濟、②再請中央嚴重交涉、③密、④特出水案專刊、(六)茶葉會館來呈、爲茶業聯名担保沙文魚確是俄產希發通行證案、(議決)不准、(七)議決派周水平胡鳳翔往武漢及長沙一帶宣傳反日、並慰問水案

有證據之奸商 又破獲一處

光華染織廠……大批日布

反日會檢委會查悉光華染織廠私進大批日布、當派出檢查員一大隊、赴該廠查獲大批白坯日布計八百二十疋價值萬餘元之巨、尙有日布數百疋業已付染、無法扣留、聞該會除將貨扣留外、已呈請反日會向該廠嚴重交涉、

閘北自來水發鹹 原因：

大鹽潮至……氣質加增

去年三月全市自來水發鹹、其原因以每逢陰歷雙閏年必有大潮一次、海潮大而江流小、故鹽質內流入江、無法沖淡、照例陰歷年終必漲潮一次、而閘北新水廠位居吳淞口、首當其衝、普通化驗鹽質、係用硝酸銀以測驗氯化鹽中之氣質成分、平素黃浦江水中氣質不過每百萬分之三十左右、一月七日潮已漸漲、是日下午三時、漲至每百萬分之二百五十九、半午六時、竟達每百萬分之五百三十七、於八日下午四時晚潮竟漲至每百萬分之九百七十三、按市衛生局與公用局會訂之本市飲水清潔標準、氣質多過每百萬分之八百、即不准作爲飲料、雖無害於衛生、但水味過鹹、不適於口、故公用局已令知公司應於每日上午潮淺時多吸水、遇潮大時停止汲水、以求適於飲用、預計十三日後潮可漸退、在此數日內、閘北居民最好於每日水淡時多儲水於小桶、專供飲食之用、

浙社成立

青年界聯合

浙社爲浙江旅滬青年聯絡感情研究學術之組合、發起以來、進行極爲順利、昨在上海法科大學舉行成立大會、到了[illegible]等十餘人、通過簡章及選舉執監委員十一人、大會議決定三月一日舉行成立典禮、定期招待各校浙江同學會代表、大部議、及發刊浙聲等諸案、

寶山路新嘉路 攤擔須遷移

市公安局以寶山路新嘉路修理新築甫成、飭令各攤擔收撤、指定虬江路交通路口自東至西轉角處依靠鐵路牆根爲攤担排列營業之所、新嘉路指定該路東首南裕源里對面空地爲菜市、

新任張應鑾 一區一所長

市公安局局長黃振興、以張應鑾爲廣東軍官學校畢業、歷任廣州公安局教練所所長、航空司令部掩護隊隊長、兵站總監部少校副官、鐵道部總務司科員、上海市公安局督察等職、經驗豐富、當此冬防重要、適第一區第一所長辭職、故於昨日委張爲該所所長、張定今日上午、往小普陀橋該所署接任

江南造船所 黨部成立

海軍江南造船所黨部已正式成立、選出馬德驤・葉寶琦・蔣弼莊・李崇傑・楊榮寶・范澤溥・楊元墀七人爲執行委員、傅雲霆等五人爲候補執委、陳藻藩・葉在馥・余建復三人爲監察委員、譚鑾等二人爲候補監委、

警備司令部 退回一封信

淞滬警備司令部日昨接到中央黨部[illegible]委員會主席張之江致上海警備司令部公函一件、[illegible]無此項機關、該部未能代收、即已將原函退回矣、

王家宅十路 商聯會選舉

王家宅十路商聯會、昨日改選、執行委員方身白金大容葛瑞卿崔功安顧光南張揖中甘譽昌倪鳳林曹有光唐啓明蔡子邦十一人、候補委員張先登林文休范碩新龔實安(當場棄權)林一鶴五人、監察委員劉舜臣顧繼琴王友龍何炳森張方慶五人、

大團體籌備 航業界聯合

航業勞工逕於同業人數衆多、職務區別、雖已各自組織團體、然索分類別、各不相謀、由本埠揚子領江公會船政同業公所姦盈總社南北均安公所兩姦盈航輪總會聯合會船業公所駕駛員聯合會等發起組織中華航海職工聯合會、集合服務於國內外華洋各輪船[illegible]手・生火・茶房・管事・西崽等各部職工共謀建設進行大合作之計劃、設籌備處於美租界東漢陽路九〇一號、昨由發起人各公會公所等主任方友生王心貫[illegible]張雲來王義品包芳庭孫信交姚忠明鍾水章等在籌備處開籌備會、議決公推[illegible]爲籌備員、負責積極辦理、

嘉年展覽會 陳列品裝出

小呂宋嘉年華會國貨展覽會第一批陳列品、定今晨由大來公司極弗孫號(譯音)出口、計裝去有絲織品等四十二箱、據該會代表桂華山君云、值洋數十萬元、第二批定十六日出發

滬南公共汽車 股東會通過 另推總協理

滬南公共汽車公司昨開股東大會、提議招足股本、討論擴充計劃、末由全體股東提議現任總經理兼任車務主任不能兼顧、要求董事會提出相當人物爲該公司總協理、主席付表決、通過、遂由董事長洪澄波臨時集合全體董事、提出倪丕變爲總[illegible]一致贊成、所有前頒獎懲條例、當場組織審查委員會審查、公推委員張梅菴楊竟成陳文彬連同公司監察委員唐[illegible]五人

驚濤駭浪中之籃球戰

中國反敗爲勝 人人稱快

中國隊今日乘俄皇后號赴日轉美

……觀者忽驚忽喜

赴美比賽之中國籃球隊、既以六十一對三十四打敗滬江、昨晚又整頓人馬、會師於籃球房中、與西青會籃球隊激戰四十分鐘、又以三十五對二十九克服之、戰力之强猛、畢竟名不虛傳、西青會者、實一策略乖巧、勇敢善戰之强敵、該隊名將如雲、滬上美僑中之强有力者、幾無不被其收羅、素抱海上擂台之雄心、故昨晚一役、出全力相抗、其五虎健將、施五人聯防法、前半時竟以十七對十五占先、而予中國隊一重大打擊、故以後二十分鐘之球戰、咸在驚濤駭浪之中、觀衆之情緒乃完全受其支配、忽驚忽喜、恒隨局勢變遷、及至告終之笛聲高起、方覺心頭平靜、

▲中國隊長蔡一綫

……兩隊先後上場

昨晚之戰、預料參觀者必異常踴躍、而座位有限、故記者聯合會不得已將票價一律售洋一元、以資維持秩序、不意前往觀戰者仍有千人、鐘指七時有半、中國隊管理林珠光及教練蔡一綫率全隊健兒於一陣鼓掌聲中虎躍入場、操練陣式、活動四肢、約二十分鐘即暫休息、未幾西青隊員亦抖擻上場、高大滑稽之尼布魯、最爲觀衆所注目、旋裁判員舒鴻、檢察員李祖祺蒞臨、八時正即分列陣線、盤弓彎馬、惡戰開始、

▲三健將自左至右㈠李大宸㈡談達驊㈢歐陽旭輝

……敵防堅固難破

西青中鋒尼布魯、身材高大、跳球處處占得便宜、自啓戰後尼氏猛力擊拍、我方退後節守、防其侵襲、繼而談達驊李大宸聯合前進、希圖建功、其勢威赫、敵隊乃採用五人聯防法、進則同進、退則同退、如銅鐵之壁、如臥牢之堡、我軍見難挺進、乃用盡心機、終不得越雷池半步、斯時來往盤旋、片刻間毫無動靜、全場觀衆爲之哄堂、

……西青得占先著

互相支持不下者可三分鐘、繼西青沙利文賴罰球之機會穿進一球、此爲昨晚開紀錄之第一人、我軍嬌小玲瓏之歐陽世輝、振作精神、潛入敵方、在三四傳遞間、竟登關奪幟、中的而返、比數乃成二與一之比、但不轉瞬又爲尼布魯所罰中、二對二之平局、乃高掛在紀分板上、此後兩下戰事頗烈、俄而歐陽世輝亦罰中一球、惟西青軍容雄壯、攻守兼顧、沙利文乘時崛起、投入一球、繼其後者爲史奎亞斯、突以六對三遙居上風、我隊見敵勢囂張、竟入於危境、乃調生力軍談達驊入戰、果也、談者不顧身、連中兩球、頓轉起色、惟可畏之西青、强蠻之尼布魯、屢用其碩大無朋之身體、高舉探籃、而我方亦並不以此膽怯、談達驊、黃源泉左右包抄、相繼建樹、乃造成十對十之平局、斯時我軍之球勢已占上風、故戰士益發奮勇、全隊活潑敏捷、傳遞有方、黃、談如聯珠擲中、頃刻間比數乃以十三對十占先、西青亦非弱者、此時全力報復、首被史奎亞斯拋入、繼史而起者爲高聳之尼布魯、尼氏奪球長吼而入、如餓虎之撲食、球拌板而入、因而西青球勢又振、前半時西青遂以十七對十五占先、

……中國後場奮勇

西青在上半時出死力搏戰、方得如此結果、識者早知其繼戰聲中、必難支持、果然下半時力竭聲嘶、雖以史密司加入戰團、亦難與我軍分庭相抗、戰之初、黃源泉即隻身貫入、造成平局、繼而談達驊乘機飛進、遠遠打入籃內、更由黃源泉罰中一球、斯時西青之惟一虎將尼布魯、亦因犯規四次、被罰出場、我隊見大敵已去、益發向前攻撲、無人敢擋、分數如扶搖直上、霎時間激增至二十四對十七之比、可謂氣焰至極、敵見一無所得、當此氣衰勢落環境之下、乃宣布暫停、惟在重賽聲中依然故我、中國隊如飛蝗突進、對方雖有史密司奮勇發射、但所中絕微、不濟於事、入後雙方愈戰愈烈、蓋一存反攻、一存痛剿、各不相讓、我隊主要人物黃源泉、及歐陽旭輝雖相繼犯規出場、但後補者亦頗不弱、未受絲毫影響、結果中國隊以三十五對二十九獲勝、

……記者會致贈品

比賽既畢、由記者聯合會代表當衆答謝、記者會特製錦旗三面、一贈中國籃球隊、上繡「爲國爭光」、一贈滬江大學、上繡「尙武精神」、一贈西青年會、上繡「他山之石」、此外尙有銀盃一只、頗爲美觀、最後歡呼三聲而散、聞中國隊於今晨八時乘俄皇后號離滬、赴日轉美、在日或有數日之勾留、

▲中國隊

姓名	職位	擲中	罰中	犯規	得分
李大宸	右鋒	〇次	〇次	三次	〇
歐陽世輝	左鋒	一次	二次	一次	四
談達驊	左鋒	五次	〇次	一次	一〇
黃源泉	中鋒	六次	三次	四次	一五
陳寶汶	中鋒	〇次	〇次	〇次	〇
歐陽旭輝	右衛	二次	二次	四次	六
林田澤	右衛	〇次	〇次	二次	〇
楊淦燾	左衛	〇次	〇次	〇次	〇
	總結	一四	六	一五	三五

▲西青隊

姓名	職位	擲中	罰中	犯規	得分
史奎亞斯	右鋒	三次	一次	二次	七
佛塔爾斯	左鋒	〇次	〇次	四次	〇
史密司	左鋒	一次	一次	一次	三
渴茂東	左鋒	〇次	〇次	〇次	〇
尼布魯	中鋒	二次	二次	四次	六
麥遜	右衛	二次	〇次	二次	四
沙利文	左衛	四次	一次	三次	九
	總結	一二	五	一八	二九

前半時 中國一五分 西青一七分
後半時 中國二〇分 西青一二分

體育場今日奪籃球錦標

尙文時化兩强隊 下午三時起決勝負

市一體育場籃球會今日下午三時、尙文與時化兩隊作錦標決賽、本屆報名加入比賽者共十隊、比賽方法取單循環制、每隊與其他各隊比賽八次、惟敬業一隊因事中途退出、按章程取消該隊已往比賽成績、故改少一次各比賽八次、尙文與時化兩隊、分數最多、皆以戰勝七次戰敗一次同得十四分、成績相等、雖尙有巽與農壇少賽一次、然與錦標無關、故今日尙文與時化爲決賽錦標之最後一戰、得失在此一舉、今日誰勝、即錦標誰屬、

▲昨日比賽結果
㊀時化勝通惠 十四與十之比
㊁巽與勝農壇 十四與四之比
▲今日四時浦小與農壇補賽二國交鋒、地點在[illegible]球場、

西青籃球今晚秩序

晚星對游藝(乙組)六時起
麥令司對俄青(乙組)七時起
美公對游藝(甲組)八時起

◎學校日記◎

▲[illegible]、前在該校開游藝會演克復之傑作「廣告之效用」一劇、轟動各校、演員李月銘女士倪大義女士七郎少懷倪宜曦等演情之自然、面角之得當、非素有研究者烏能有此成績、聞[illegible]表演、現已[illegible]社長陳春設許可、定本星期六晚八時前往、
▲參觀會 上海特別市立[illegible]小學校於今日開參觀會、上午展覽成績與家族談話、下午舉行[illegible]表演、[illegible]頗多、又很精彩、
▲建校舍 華東[illegible]生之期、前往報名者甚衆、原有校舍已有不敷容納之勢、現已由方董事長具體籌劃、定於下期自行建築校舍

今日足球賽四處

▲樂華與諾福克 下午三時在中華棒球場、係西聯會中組錦標賽之一幕、
▲三一與南姚 此爲中華足球聯合會之足字組、於下午三時在足球場舉行、裁判員蔣湘青、
▲優游與葡萄牙 此爲西聯會字林盃之第三週賽、於下午三時在虹口公園第一球場交鋒、
▲蘇格蘭與德國 萬國足球錦標之複賽、今日下午三時[illegible]

揚州籃球比賽成績

嘗試隊奪得錦標

江都公共體育場主任[illegible]、業於六八兩日、各組按時分賽、[illegible]、私立揚中與鹽城旅揚八與〇之比、[illegible]初中與嘗試隊九與二十二之比、揚中勝、嘗試與縣初中十二與十三之比、[illegible]六與四之比、嘗試勝、嘗試與揚中二十五與〇之比、嘗試勝、鹽旅與縣初中十九與〇之比、總結果、嘗試隊奪得錦標、第二[illegible]、第三私立揚中、第四縣立初中、

小呂宋籃球消息

日本立教大學失敗

遠征小呂宋之日本東京立教大學籃球隊、於四日晚與菲列賓大學舉行第一次比賽、立教失利、爲三十五對四十三之比、又於六日晚與VIKAN隊比賽、結果爲35對45、立教復敗北、

集美籃球連勝一次

厦大與集美兩校、歷史最有密切關係、籃球比賽、日前已經登錄、十二月三十一日集美球員到厦大比賽結果、集美以五十四對十八勝、厦大本月一日、集美再與鼓浪嶼、以四十七對三十二勝[illegible]華、

銅鈴響

收垃圾人來

市衛生局購置銅鈴發給各清道夫、當收運垃圾時、令其搖鈴、以免住戶隨便亂倒、今已從南市着手、業於西南區高昌廟等地發銅鈴百餘只、試行以來、居戶稱便、

閘北水電費減輕

房客總會提出要求

閘北房客聯合會總會爲閘北水電價日昂貴、特致函閘北水電公司要求減輕、電費定價至多不得超過一角五分、自來水不得按戶裝表計算、

國際無線電通報

本月十四日起先由滬菲間

建設委員會國際無線電台、由備處主任王崇植朝夕擘畫、其第一步計劃、已告成功、即自本月十四日起、正式與菲律濱通報、並可轉達世界各大城市、異常敏捷、按滬菲間無線電商報、向由顧家宅法國無線電台收發、主權喪失、爲日已久、前在軍閥時代、迭經交涉、並無效果、今建設委員會爲釜底抽薪計、直接與菲律濱無線電合組公司RCP訂約、彼此收發商報、不再與滬上其他電台通報、此後滬菲通電、只有吾國電台一處拍發、挽回主權、實非淺鮮、十四日起、各界如欲拍發非電者、可向南京路外灘沙遜房子內無線電報收報處接洽、

靜安寺地產出售

七十畝僅值三十八萬兩

文匯報云、據可靠消息、靜安寺路愚園路膠州路一帶之靜安寺地產共計七十畝、已以三十八萬兩售去、按該處地價每畝可值一萬餘兩、此價可云奇廉、聞買方已付款十五萬兩、該寺寺基及其毗連之地不在其內、惟似不久間亦將出售矣、聞此次出售並未得寺產委員會之一致同意、而售價將作何用亦未分明、

工部局不執行院令之抗議

交署爲愚齋義莊案公函

江蘇交涉員金問泗、爲盛氏愚齋義莊案、致領袖領事函云、案查臨時法院印發盛氏愚齋義莊一案諭單、迭經函請貴領袖領事轉致工部局遵章執行、嗣准貴領袖領事函送該案報告、又經函准臨時法院、將關於此案各項抄件送署、非正式轉送貴領袖領事參考各在案、乃工部局奉到院諭以後久不執行、近據報告此項慈善基金、已發見損失、合亟函請貴領袖領事迅即轉飭工部局、倘有因不執院令、而損失之事、應負賠償之責、一面仍照迭函、迅速遵章辦理、幸勿再任違延、并盼見覆

浦東周浦鎮浩劫 紅光燭天

小老闆自尋死路 共燬房屋二十餘間

提到六七條龍……取水極感不便

浦東周浦鎮、對於火政施設、除中華自來火廠已備帮浦水龍四架外、衣莊街亦新置一架、暨各街水龍等、亦有六七架之多、不料昨晨一時三十五分鐘、竹行街寧波人所開之羊毛店內忽然起火、頓時紅光燭天、當時各處得警、同駛龍車到來、協力灌救、何奈該處屋宇比櫛、並無後門、僅有一路可入、且塘水甚淺、不易吸引、一時殊難撲熄、致延燒陳協泰嫁裝店後進住屋、計有樓房平房共十餘間、又燒去施百里所開之昇華餅乾公司後面作場兩間、直至昨日傍晚、猶用帮浦車取水壓熄餘火、當盛之時、羊毛店小老闆某甲奮命走入煙火中、欲取己物、救火員力勸不聽、出而復入者綜計三次、至最末一次、屋已不支、隨火而下、致遭壓斃火中、甲年僅二十三歲、且爲獨生子、新娶媳、故乃母乃妻痛哭不已、竟欲乘時躍入火中、幸被旁人阻住、事後傳說、起火原因、係昇華餅乾公司煎煮食品、日生油鍋、妥火太熱、致由煙囪間跳出火星、落於羊毛店之羊皮上、而肇此禍云、按陳協泰嫁裝店、本屬富有、惟男人早亡、止居陳氏婦一、因無子、將甥杜某（廿歲）入爲主家、新娶醫生張伯良之妹爲妻、而陪嫁裝奩、俱屬紅木及細銀器等物、故連屋損失有七千以上、南鄰葛金福家、因當時火熾、心荒意亂、同出避命、致忘將大門加鎖、雙扉洞開、至爲匪徒乘間混入、刦去珠鑽翡翠瑪瑙手飾及現洋等七百餘元之多、（滬南社）

吳絹喜「侵佔十四萬」

朱安甫告發

漢口路華商證劵交易所職員皖人吳絹喜、去年十月十三號至本年一月七號之間、陸續侵佔朱安甫所有之中央銀行漢口鈔票九萬元、中國銀行漢口鈔票五萬元、被朱告發、前日由老閘捕房派中西探長尤阿根奎爾往將吳逮捕、昨晨解送臨時法院、被告延吳麟坤袁漢雲等兩律師到庭、請求交保、陳推事以時間不及訊理、諭被告押候改期訊理、

碩士訴妻案 覆水可收

極佩吳女士爲人 希望與老人脫離

美國鈕者寺大學畢業經濟學碩士沈達時、此次回國、因愛妻吳競學登各報廣告、自稱離婚、在臨時法院起訴、要求維持婚約、各情已誌昨報、茲悉沈今年二十八歲、爲馬底留博士之高書、吳女士今年二十五歲、以艷麗著、傳幼山今年四十七歲、家中已有妻子、雖爲買辦、境況亦平常、現於前日與法院承發吏前往、傳所借之小房子內、果見吳女士、沈即促其覺悟、不咎既往、當時吳泣不成聲、不答一言、旋沈取得證據而別、對記者云、本人極佩吳女士之爲人、但彼竟棄余在美國留學、與一老頭子生一女孩、且公然登報否認余爲夫、如吳女士能悔悟、與該老人脫離、余仍願和好如初云（大華通信社）

火燒安琪兒後 提出嚴重抗議

又剪去一段

泰晤士報云、光陸大戲院主人因該院前日正在映演之影片安琪兒、被意國水兵撕去一部份焚燬、已向意領事提出嚴重抗議、並將有更進之行動、此次損失約值美金六千元、前日下午工部局派檢查員二人會同意大利兵艦利別拉號之艦長、意擦使審判員及意領事署職員數人、同赴卡爾登影戲院、參觀該片內容、其結果該院違其意見、剪去影片數段、如意大利那不勒斯城之一段、猿猴向警士致敬禮之一節、及關於該劇主要男角之一段、均皆刪除、各意人對於其他情節、並無異議云

秦則賢 周永源 名義不得擅用 婚變廣告數變

初則刪除姓名 繼又取消六字 丹桂被控違禁 不屬民事刑事

本埠錢業商人秦潤卿、昔將其女秦則賢許字周永源爲妻、及則賢長成、以此項婚約未經本人同意、不願履行、提起解除婚約之訴訟、第一審判決勝訴、惟周永源則不甘服、提起上訴、而結果仍係秦女勝訴、而丹桂第一台戲館爲迎合滬人心理計、更認此事爲編排新劇之絕好資料、遂編就周永源秦則賢婚變記、並冠以轟動春申社會字樣、登廣告、發戲單、定期開演、秦女乃延律師王黼裳與該戲館交涉、不得要領、遂請求臨時法院於上月十九號給諭該戲館停止登報開演、該戲館奉諭後、僅將周秦兩人之名刪除、依然登報、王律師乃第二次聲請法院給諭禁止、而該戲館遂再將所登廣告內之轟動春申社會字樣刪除、祇登婚變記之劇名、以爲當可無礙、詎終被捕房檢舉、控其違背法院禁諭、仍將該戲日登報紙、經臨時法院准出傳票、於昨晨將該戲館經理沈紹昌傳案、由陳恩普推事升座第一法庭集訊、被告延范剛潘承鍔周紹勳等律師辯護、謂該戲館所編斯劇、其初純屬採取事實、敘述周秦兩家歷史及訂婚涉訟甚詳、迨奉第一次禁諭、遂加變更、蓋若停演、則佈景服裝等損失甚鉅、乃彼方意猶未足、復請二次禁諭、謂婚變記有影射之意、但該劇尚未開演、何以知其射影、然所更劇本、已完全非事實、不識捕房何故仍予檢舉、應請注意、如准捕房廣控、似未免過於專制矣、旋由王黼裳律師到庭、證明代表秦則賢與該戲館交涉情形、謂該案初審於九月十三日判決、准秦則賢與周永源解除婚約、嗣周不服上訴、經上訴院於十二月八日判決上訴駁回、該戲館遂利用此機會、登報預告、排演此劇、我受秦則賢委托、致函該戲館、請其停演、並聲明姓名權未得本人同意、不許濫用、且此事亦不足轟動社會、無編劇之必要、乃該戲館毫不容納、仍處心積慮、積極進行、繼續登報、影射其事、雖第一次諭禁之後、將秦周之名刪除、然仍影射其事、故又請給禁諭、令其不准採取該案事實及任何劇名、今被告以爲將轟動社會等字刪除、即屬無干風馬、殊屬牽強、秦則賢茲已另案提起控告、昨聞捕房言第二次禁諭送往時、被告聲勢洶洶、大有禁諭自他禁諭、新戲我自演之之概、陳推事審至此、以本案問題在被告遵諭與否、應將此點解決、惟時間短促、候午後二時半繼續審理、雙方律師遂退席、午後二時半繼續開庭、由被告代理律師申辨、謂秦女第一次聲請禁諭、係以該廣告有秦則賢周永源之名義、未得其允許、不准擅用、該戲館即將其名刪除、第二次聲請之禁諭、諭令被告無論用何劇名、不准採取該案事實爲資料、不准影射、不得用轟動社會字樣、被告皆已遵照、但婚變記之名、非秦姓專有品、焉能干涉、且被告對於禁諭、茲已提起抗告云云、旋由陳推事向被告沈紹昌質問之下、遂宣稱、本案性質既非刑事、亦不屬於民事、似爲一種違禁案件、先決問題在被告是否遵照禁諭、被告所持辯護之理由、固甚充分、然不在本案範圍、茲特判決本院兩次禁諭諭令被告切實奉行、在抗告未解決前、不得再以婚變記登載各報、判畢退席、

□盜匪在此□

收租員速謀安全之策

兩處被刦三千餘

前日爲舊歷月底、北京路通和洋行經租處、於上午十時半、派收租員張志清往滬西大□路永康里一帶收取房租、當收得租金九十六元、迨至該里廿五號內、突被盜匪江北人林慶福到來、出槍恐嚇、將張所收房金、悉數搶刦、而張即乘隙逃出、大聲呼救、由七百六十四號三道頭華捕與華探梁王良于長源、西探□黑登聞聲趕來、帮同將林慶福拘獲、搜出手槍一支、子彈七粒、連同住居該屋灶披內之嫌疑婦人奚邢氏、一併帶入靜安寺捕房、昨晨解送臨時法院、即據原告張志清投訴前情、並稱當時奚邢氏亦在場、詰之被告林慶福、承認執槍搶刦、惟事前曾由奚邢氏與在逃之某甲商議、由甲囑我搶刦云云、質之奚邢氏、否認所控、推事核供、諭兩被告仍分別押候改期七天再訊、

朱春昌、家住閘北長安路三十三號、在某經租帳房當職員、昨晨九時二十分、由閘北一帶收房租回來、乘黃包車過新閘橋、行經新閘路派克路相近、突來匪徒三名、二執手槍、將車攔住、在其身畔刦去鈔票洋三千四百餘元、匪徒得贜後、即飛奔逃逸、事後朱乃投報新閘捕房、請求通緝、

南站

兩盜獲其一 來滬購子彈 返湖州搶刦

滬杭路南站、昨日上午九時許、有甲乙二人、來站購票至嘉興、該站警察徐文由及偵緝員魏寶珍、以其形色可疑、上前盤詰、詎甲驟向站外圖逃、當經拘獲、乙乘機逃逸、當由在甲腰間褲帶內抄出白郎林手槍一枝、子彈七粒、當票六張、而乙在奔逃時、已被站警將甲拘至車站路派出所、押解二區總署、訊據供名陳阿六、廿八歲、湖州人、現住法租界康梯路大康里五十一號、與錢阿金同居、錢係盜匪首領、我在湖州施家浜搶過一次、共獲七十八元、我分得十一元、上海並未搶過、今在大康里錢阿金家商議、故此次來滬購買子彈、欲往湖州鄉下朋友處倘寄有軍火、搶一枝是實、王區長即用電話報告市公安局、通知法捕房、前往大康里錢阿金家查緝、則錢已聞風率帶伊妻及小孩二人、於二十分鐘前逃逸矣、

中和 四海家 中央 旅館中緝獲盜匪

盜匪江北人楊文景陳二、因於去年十一月十二號晨一時、糾黨持械搶刦福煦路徐元家值洋一百三十餘元之財物逃逸、前日被總巡捕房總稽查處華探長李保林偵悉楊陳兩盜匿迹福州路中和旅館四號房間、遂偕同中西探密往、按址將楊陳兩盜拘入捕房、昨晨解送臨時法院、即據中西探投稟前情、要求延期、經沈鴻庭長核供、諭本案改期訊理、被告還押、

又匯司捕房華探長陸連奎、偵悉有大幫盜匪匿跡、希圖搶刦租界內居民財物、昨晨二時半、率同探目湯略、包探劉兆年、楊兆慶、王潤和、探夥李和尚與西探、各備武器密往、在該旅館之十六號二十二號兩房間內、拘獲盜匪曹阿興等六名、抄出手槍一支、子彈十二粒、帶回捕房、詰問之下、供出尚有同黨在福州路中央旅館二號房間內、中西探遂復往緝獲同黨一名、帶回捕房、押候今晨解送臨時法院訊究、

要最好灰鼠袍

不防主顧能搶物 莊夥紛來做證人

判押西牢尚須賠償

□□□於十一月初九日晚上八點餘時、至□□路二五一號源昌衣莊內、以購買衣服爲由、劫去值價一百四十七元灰鼠皮袍一件而逃、是月十六日、該莊夥乘黃包車經過華界老□□、被事主遇見、喝警將蔣拘入公安局、移提至法捕房、解經法公堂訊、諭改期訊核在案、昨又解廉訊、據證人蔣金生稱、商人在源昌衣莊爲夥、是晚被告一人前來要最好灰鼠皮袍、商人將價值一百四十七元灰鼠皮袍一件給其觀看、被告即將皮袍穿在身上、隨即袖出手槍、向外奔逃、當時商人恐遭開槍、故不敢聲張、[illegible]是實、又據□□□□證、計趙桂生女立剛等同稱、十一月初九晚、被告先後至商人徐店內購買灰鼠皮袍、因貨物不佳而去、關後同入□□□□被告拘入華界警局時、被告承認□□□□、被告亦延律師代表辯護、否認劫衣、□□□□□判以案經□□、押西牢二年、再賠還原告衣價一百四十七元、

西華德路獲盜一名

住居周家嘴路一〇一號□人□□氏家、上年九月二十三號下午三時四十分、突被盜匪多人持械侵入、嚇去值洋□十八元之財物、當經□氏報捕請緝、昨由虹口捕房包探□□□鄭文通在西華德路拘獲是案盜□一名、帶入捕房、押候解究、

證明拋石灰刦款

張阿二供係他人起意

□□□路恒順昌□□職員倪錦甫及出店湯阿三、前日下午刻攜帶鈔洋三千九百元、往閘北分廠發給工資、雇得小車一輛、將鈔洋藏於紙匣內、行經北河南路、突被匪徒通州人張阿二糾黨搶劫、逃逸時、被附近捕房華探長陸□□當場拘獲（昨報誤南盜）、昨解臨時法院、即據事主投案、證明被告以石灰包拋擲、迷住雙目、劫去鈔洋情形、詰之被告張阿二、供係在逃之楊姓起意、邀往搶劫等詞、推事核供、諭張還押、候改期再訊、

侮辱

法捕房三四□號華捕張少泉、昨偕□□□氏投法公堂訴稱、民人向住天文台路福順里十五號、日前有住對門菜市路二七五號婦人楊唐氏、擅將民人之女兒領出遊玩、民即同妻及女兒回家、由民妻將女帶回、不料唐氏誤爲民妻任意向其侮辱、即唆使其姪夫單姓糾同多人到來、將民人與妻扭住凶毆、並出手槍恐嚇、當時有二房東在場目睹可證、民人自被毆打、實有其事、惟手槍未曾看見、中西官鑒核押再訊、

男孩待領

市公安局一區一所査見迷路男孩錢鴻兆一口、詢據述稱、十二歲、江陰人、家住□陰城外南右鎮錢家村、父名泰坤、母□□氏、業□、今已故世、此次隨母來滬、暫投在三角街地方相待、直至傍晚、仍未見我母前來、我正在急喊哭、爲警帶所送局、家中有伯父錫泰照、現住木匠、尚有姑母住在雕鎮家村不遠之鄉家村地方、有姑丈名根川等語、現該孩已送賑局救濟院、候家屬認領、

偕逃尋獲

閘北共和路民興里三弄廿六號居戶鄒秀廣之妾鄒謝氏、與房客桂者結不解緣、上月偕逃無蹤、鄒曾具狀地方法院、請求究辦、奉論責令明地址、報候拘辦、鄒被鑒後、即日在四處偵查、不料昨晨月與該氏在烏鎮路鐵箍場見、遂一併扭入四區警所、以法院有案、當即解送地方法院、聽候訊辦、

工匠溺斃

南市□□碼頭黃浦江中、有設德孚之駁船、在彼雇匠修理、有工匠陳大順子、昨日下午二時、在船邊工作、不料有輪船兩艘駛過、水浪顛跌入浦中、即揮打湧起岸、已經溺斃、後由地方法院、偵檢察官等驗明、委係淹斃、當由死者之師陳國政投請領尸棺殮、法官准之、

花會害人

向在新北門內□□□相館開設珠寶店之常某、去秋誤賭、不料於年前輸去花會、屢戰屢北、以致耗空頗鉅、店亦倒閉、但仍不悔悟、又將妻錢氏之新購衣服等物竊去、賭洋賭輸、錢氏因此抱病、田後與乃夫口角離婚、

從汕頭押來 一個俄人

恐有假名結黨情事

俄人普素波尼、前在本埠將呢絨嗶嘰等衣料、販往各埠銷售、上月間又帶大批貨物、搭輪往汕頭兜售、當被該地市政府查悉、恐普有假營業爲名、暗中勾結共產份子肆意搗亂情事、即飭令公安局將其加以逮捕、押候究在案、旋由該局函送當地交涉公署發落、經該署立即備文將普押乘太古輪船來滬、擬送本埠交涉公署訊核、該輪前日午後到滬、遂由買辦將普連同行李數件一併鳴報附近水巡捕到來、帶入陸家嘴水巡捕房、當晚飭探解送市公安局發落、

女子張玉蘭 逃出教養院

中華婦女節制會婦孺教養院、前由警所送到山東女子張玉蘭（十八歲）一口、現在函致該女原籍山東臨城縣公安局、給文來滬、認領之際、忽該女於前日潛逃無蹤、乃於昨函請市公安局通令所屬一體查訪、以免流落、

形形色色

婦人售煙

虹口捕房華捕頭張國西捕西派克、訪悉□□路四十四號屋內有人私售鴉片、遂於昨日下午督同中西探往搜、拘獲售煙婦人羅王氏及煙客林福生、劉岳等三名、連同煙具帶入捕房、押候解究、

國貨展覽會再催領回出品

二十日截止……本埠各廠注意

中華國貨展覽會閉幕後、出品之由會寄回陳列者、已由各省代表或直接領回、其他本埠各廠出品、亦已由會分別發還、惟首都國貨陳列館、或送往小呂宋等處陳列者、及遺落部份之物、亦已由會分別發還、現本會由□□□□□□□□、催領如本月二十日止仍無人領取、當即由會分別處置、[illegible]

南洋工會應請仲裁

社會局之聲明

市社會局令南洋煙草工會云、茲閱十日報載、有具名南洋補廠停業工人救濟委員會對於本局調解決定、謂爲淆亂聽聞、殊屬荒謬、須知本局依法處理該案、交付調解、既得調解委員之多數同意決定、該委員會自有決定之權、該工會如有不服調解決定、儘應遵期聲請仲裁、以符法定手續、登報聲明、不生否認效力、合行令仰知照、切勿延誤

商務糾紛下星期一再調解

商務印書館方面消息、此次工潮原因、係工會以公司十七年份營業較好、要求普加薪水、公司方面以向來普加均依生活程度增高爲根據、並訂有條件、現在上海物價指數有減無增、且自十四年十月以來迭次普加結果、每人加有十數元、難以再行普加、至於十七年份營業較好、因十六年份營業特別衰落、故比較增進、且開銷增加甚鉅、祇允酌量特別加薪、昨日下午社會局召集勞資雙方代表到局調解、經雙方陳述經過情形及理由、結果、主席宣告於下星期一再行召集調解、

社會局 糾正南貨業否認條件

應用五日內聲請仲裁手續

社會局訓令南貨業協會、案據南貨業職工會呈稱、該業勞資條件、經於十二月二十九日調解決定之後、資方不聲請仲裁、而於一月五日以全體會員名義、在各報刊登啓事、否認條件、請亟予以申斥等情、據此、該會不服決定、應遵照勞資爭議處理法本市施行細則第八條之規定、于決定書送達後五日內聲請仲裁、若僅登報否認、不能發生效力、合行令仰知照、

海關華員昨得梅復書

海關華員前晚議決於昨晨提出最後聲書、請梅總稅務司、今（十二日）午以前、以書面正式答覆、承認該會請求書中關於全體待遇之十五條之原則、並應允改良提高各款於十八年一月一日起實行、梅樂和昨日下午五時答復華員會、函悉、查關於華員請求改良待遇、提高職權一事、本總稅務司素表同情、想該會已早知悉、惟本總稅務司就任伊始、百端待理、一切案卷、尚未接收、該會欲本總稅務司對於該項請求即予以原則上之承認、實難立時可以答復、但對於華員改良待遇及提高職權之請求、本總稅務司自當認爲極願商承關務署、加以相當之考量、以求公平之處理、本總稅務司已奉關務署已組織關制討論委員會、令派員參加、日內即行開會、所有一切問題、自有相當解決、總之、本總稅務司必竭力商承關務署早日核准施行、如可辦者、即希知照可也、華員會接得梅復函後、決定今晚七時仍在該會所召集第四次緊急會議討論一切、

未註冊工會須先經市黨部證明

工會註冊社會局不理呈請

市社會局布告、奉令辦理工會註冊、已與本市黨務指導委員會商定辦法、凡新成立及已經整理認爲合法之工會、一律由市黨部頒給證明書、再行來局呈請註冊、如無此項證明書、本局概不准予註冊、未經註冊之工會、如有呈請事項、亦不受理、

交接？成績？

一個小機關 裁員不平聲

市財政局市南稽徵處徵收員張俊毛簡清項如森陸懋祥周鏌璸票員楊景柱稽查及收茶館捐員王思第等十餘人、近被該稽徵處袁代主任撤職、羣起不服、昨特公同具呈上海市政府及市黨部請求調查事實、應令財政局收回成命、呈文從略。

小上海

□遊藝

▲公演趙闖王 周劍云江紅蕉洪深等組織之戲劇社、定於十六號日夜假座新中央影戲院第一次公演洪深所編名劇「趙闖王」該劇共分九幕 內中以衛市求告大樹林等數幕最有精彩 劇情爲描寫昔時北洋之腐敗軍閥暴積士卒、劇中主角「趙闖王」由洪深自任、幕幕有戲、最爲吃力、楊壽鳴馬彥祥唐遠瀚等則分飾重要角色、其時間爲下午三時及九時二次、券價分一元及半元

（滌煩）

□商場

▲發光照牌 前滿口西報主筆希華之、在美國京勞特公司向新式發光招牌之發明家京勞特氏取得遠東之專營權、席同工程司化學家吹玻璃管專家數名來申營業、據希氏談話、此種招牌不過在玻璃管中裝置一種氣體、使可於日間發生光亮、恍如霓虹招牌、所需機械材料、定於下月中旬抵滬

□氣象

▲今日天陰 徐家匯天文台報告、昨日天寒而晴、東南風、氣壓較尋常爲低、逐漸降落、溫度最高六十七·四度、最低三十四·四度、預測今日天晴、氣候溫和、長江流域有霧、遼東山東內有低壓轉過向東進發、致發生旋風、另一低壓將將蒙古向東東南方前進、台灣以南有東風、附近沿海風向不一、颶風現正吹越民大諾島向西進發、

二次歡迎海上學生

希望認識新的中國 贈以濟案印刷品

航擱一夜今日原船離滬

美國海上大學旅行團第二批學生、由校長格林皮君之夫人Mrs. Greenbie及教授數人率領、乘傑弗遜總統號船S. S. President Jefferson來滬、昨日上午六時餘船抵白蓮涇碼頭、八時半由駁船駁至新關碼頭、由謝福生朱少屏張兆林等登輪招待、上岸後即赴江灣復旦大學、由該校校長李登輝引導參觀、旋赴梁家花園遊覽、遊覽畢折回上海、下午一時齊集東亞聚餐、餐畢分往先施永安等處購物、三時齊集總商會、參觀商品陳列所、三時半、本埠三十餘機關團體假總商會三樓舉行歡迎會、事前由徐可陞朱少屏等在會佈置一切、四時許、該校教職員及男女學生絡續抵會、入席開會、進中式茶點、馮少山主席、首由廣東音樂社合奏韓江絲二闋、該校師生極爲贊賞、次主席致歡迎詞、大致謂今天各團體略備清茶粗點、歡迎貴校第二批旅行團、前次招待不週、已深抱歉、今日盛會重逢、雖諸位遠道而來爲時甚暫、但其間關係甚大深望兩大共和國友誼增進、維持太平洋間和平、增世界人類幸福、並請諸位對於中國固有的文化及過去的事實俱有相當認識、但最近新中國之發展、如建設事業、如編遣會議、皆足表示國民政府舉行三民主義在正軌上努力云云、次劉雲舫代表外交部王部長致歡迎詞、梅華銓夫人夏管麟夫人相繼演說、席間並分發中央黨部宣傳部所出版之濟案印刷品、中華書局贈品、華茶公司磁罐禮茶、中國評論報等、直至六時始歡呼口號而散、原定程序、晚間在船上開討論會、臨時因事作罷、遂由該團邀請朱少屏寧約翰等赴船中晚餐、聞該船定於今日中午啓椗離滬、

滙銀回廣東家鄉者鑒

本號專接滙香港廣東省內各鄉銀兩郵費從廉直接送到兼兌換各國金銀票洋價格公平 諸君賜顧無任歡迎 上海四川路雷年發斜對廣信號啓

法國 山得爾亨利 白濁丸

◎全世界各埠藥房均有出售◎

◎總經理上海三洋涇橋信源行◎

救三省九千萬同胞

上海人應盡一分力

各路商聯會開始乞賑

各路商總聯合會爲豫陝甘三省九千萬同胞求命宣言、各路商界總聯合會全體同人、不忍視死不救、尤不敢見義不爲、謹於中華民國十八年一月一日、組織成立豫陝甘籌賑委員會、又於一月八日開始辦公、積極籌賑、務懇各界同胞、大發慈悲、賜解仁囊、存活民命、敝委員會全體委員、謹當矢潔矢勤、聽命奔走、誓不敢稍存怠念、以累仁人善士之盛德、

各路商界總聯合會豫陝甘籌賑委員會昨又發函各界宣傳三省災狀、以利勸募之進行、仁和路豐洋號振會昨接南陽來電、南陽興報急賑洋一萬元、業已到汴、即擬買糧、感荷大德、莫可言宜、南陽此次災情更大、爲豫省冠、民窮財盡、十室十空、[illegible]下糧食缺乏、小麥每斗二十餘斤、價已漲至十七角、雜糧均漲至十四五角以上、逐日騰貴、有加無已、牲畜殺盡、樹葉樹皮、草根油渣餅酒糟均充食、闔門餓斃及迫於飢寒服毒而死者、所在皆是、若不急施賑濟、則全縣垂死災黎將無噍類矣、再南陽工振正待舉行、如蒙貴會輸血災黎、廣施拯濟、[illegible]千鈞、稍緩即逝、情急奉迫、惶悚涕淚、無任翹企待命之至、南陽縣救災急賑會叩、

▲上海愛多亞路寶西路角▶

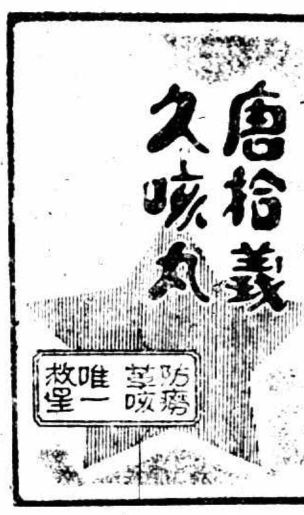

◉每瓶一元　各埠均有代售◉

東沙島工人家屬分投呼籲

東沙島內公死亡工人家屬、昨又推舉代表張生才張宜實會同金律師、偕往特別市黨部總商會以及各同鄉會請願、並向各界呼籲、總商會已呈文國府、請念東沙島工人因公捐軀、准予行知海軍署查明撫恤、

洋服店一部已經復工

工會之通告

洋服工友、罷工以來、已有多日、茲聞已有少數店東、已允納最低條件[illegible]、故有一部份工友、業已復工、[illegible]

醫藥界聯絡發起聯合會

[illegible]

丁竟成診期逢三五八日

塘瀆丁竟成醫士、學博中西、精理外科、又擅打針、不論何種惡疾、一經醫治、無不得手而愈、現定每逢三五八期、必在法租界敏體尼蔭路同康里三十五號診所、

脚踏車牌照規定新辦法

[illegible]

四十六學生一併開釋

菩鎮路藝術大學內學生四十六人、昨由法公堂宣判、反動證據不足、案應注銷、被告楊伯倫葉耀堂兩人著驅逐出境、餘均一併開釋、

更正

昨報「一萬萬餘美金流出」一語、與新聞不符、應正爲「一萬萬餘美金收入」、

商場行市

釐軟拆平

[illegible]

外匯無大變化

[illegible]

債價一致趨跌

[illegible]

標金復漲

[illegible]

大條近遠均長

[illegible]

棉市仍平定

[illegible]

紗市無榮辱

[illegible]

市價一覽

國外匯兌 [illegible]

國內匯兌 [illegible]

各國金銀貨幣價 [illegible]

金市（上海金業交易所報告）[illegible]

銀洋錢市 [illegible]

上海麵粉交易所 [illegible]

華商證券交易所 [illegible]

上海物品證券交易所 [illegible]

上海華商紗布交易所 [illegible]

滬南米市 [illegible]

無錫米市 [illegible]

無錫雜糧市 [illegible]

大連油豆餅市 [illegible]

油市 [illegible]

船期 [illegible]

繭絲 [illegible]

紗布 [illegible]

欲進補者

請服最經濟最簡便最有效之

終歲勤勞○消耗精神○故每至冬令○必宜進服補品○藉資調養○顧市上補品繁多○而欲求最經濟最簡便最有效者○當首推人中實○是藥不燥不膩○男女咸宜○

能治老年畏寒背痛
能治壯年陽虛腎虧
能治幼年疳積枯瘦
能治婦女經亂帶下
及血虧腦弱等症

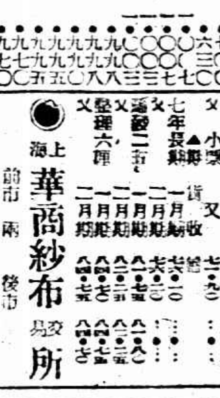

太和大藥房總發行　上海四馬路中

大瓶洋二元　小瓶洋一元二角

今天戲目

戲院	戲目
共舞台	[illegible]
大舞台	[illegible]
第一臺	[illegible]
上海舞台	[illegible]

以下爲影戲院

影戲院	片名
上海	異性熱力
東華	懷鄉之念
共和	無踪英雄
通俗	紅寶石
虹口	法宮秘史
中央	火窟鋼刀
新中央	飛劍女俠
恩派亞	奮鬥的婚姻
卡德	[illegible]
萬國	熱血鴛鴦
中華	[illegible]
世界	鴛鴦劍俠
夏令配克	男女離婚
光陸	安琪兒
卡爾登	安琪兒
奧迪安	新羅賓漢
大光明	巴黎春色
百星	情場奇男子
北京	百萬金

冬日洗浴　必須電爐

租費低廉　每年二兩

工部局電氣處

樓子門　辦公處　電話

廣東種德園秘製

白鳳丸價目

一品每盒一丸洋一元
加料每盒二丸洋一元
雙料每盒四丸洋一元二
單料每盒十丸洋一元二
一品小丸每兩洋一元
加料小丸每兩洋五角
單料小丸每兩洋三角

總發行所　上海河南路中　廣東種德園老藥局

滬杭火車表

[illegible]

輪船報告

出口輪船報告：寧波班、長江班、定海石浦班、通州揚州班、穿山定海班 [illegible]

外洋輪船報告：南洋班、北洋班、英國倫敦班、西雅圖班 [illegible]